KORAN TERBAIK Versi IPMA 2013 2014 2015
Koran No. 1 di Jambi
*Riset Nielsen Desember 2012

HARIAN PAGI
Tribun Jambi
SPIRIT BARU NEGERI JAMBE

SETIAP HARI 24 HALAMAN Rp 2.000
Langganan Rp 50.000
Berlangganan Telp/SMS: (0741) 081277 / (0812) 255 1000

SELASA, 24 MARET 2015 NO 1808/TAHUN VI
www.tribunjambi.com KOMPAS GRAMEDIA

Pernah Nasihati Putri Soeharto

SINGAPURA, TRIBUN - Mantan Perdana Menteri Singapura, Lee Kuan Yew, tutup usia, di Singapore General Hospital, Senin (23/3) pukul 03.18 waktu setempat. Sebelum wafat, Lee sempat mengalami kritis. PM pertama Negeri Singa ini dilarikan ke rumah sakit pada Minggu (22/3) siang.

Berita duka disampaikan sekretaris pers PM Lee Hsien Loong, putra Lee Kuan Yew. "Perdana Menteri

Bersambung ke Hal 7

Lee Kuan Yew

31 Tahun Berkuasa

- 16 September 1923: Lee Kuan Yew lahir di lingkungan keluarga Tionghoa yang kaya di Singapura.
- 1936-1942: Lee menempuh pendidikan di Raffles Institution Raffles College yang prestisius.
- 18-22 Februari 1942: Pasukan Jepang membantai 50.000-100.000 warga Singapura keturunan Tionghoa. Lee menyaksikan kebutalan tersebut dari dekat.
- 1943-1944: Lee bekerja sebagai editor bahasa Inggris untuk departemen propaganda Jepang yang disebut Hobudo.
- 1946: Lee merantau ke Inggris dan kuliah bidang hukum di Universitas Cambridge.
- 1947: Menikah diam-diam dengan Kwa Geok Choo, rekan mahasiswi di Universitas Cambridge.
- 1950: Kembali ke Singapura
- November 1954: Lee turut mendirikan Partai Aksi Rakyat (PAP).
- April 1955: Lee terpilih menjadi anggota parlemen sebagai oposisi.
- 1959: PAP memenangi 43 dari 51 kursi di parlemen. Lee dilantik sebagai perdana menteri pada usia 35 tahun.

Bersambung ke Hal 7

PMI akan Digadaikan

Jika Mentok tak Dapat Pinjaman Lahan
Gedung Tergusur Akibat Pembangunan RS

JAMBI, TRIBUN - Kebingungan sedang mendera para pengurus Palang Merah Indonesia (PMI) Kota Jambi. Hal itu bermula setelah pihak Sekretaris Daerah Asisten Administrasi Umum Provinsi Jambi melayangkan surat bernomor S-1626/BPKAD.62/VI/2014 pada 24 Juli 2014 lalu.

Surat yang ditandatangani oleh Hamdani tersebut, menyampaikan bahwa pihak pengurus PMI Kota Jambi harus segera mengosongkan dan memproses penghapusan gedung PMI Kota Jambi. Sebab kantor PMI dan gedung Unit Transfusi Darah (UTD) cabang Kota Jambi akan dibangun pengembangan gedung Rumah Sakit Raden Mattaher.

"Kalau batas waktunya tidak disebut, cuma dikatakan untuk mengosongkan secepat-cepatnya," kata Hartman Marap, Ketua PMI Kota Jambi, saat ditemui di kantor PMI Kota Jambi, Senin (23/3).

Hartman kemudian melayangkan surat balasan untuk pemerintah Provinsi Jambi.

Bersambung ke Hal 7

HEBOH GEDUNG PMI JAMBI

"Mungkin kalau tidak sewa ruko kita usaha beli, nanti pinjam ke bank. Kan PMI punya penghasilan, meski tidak untung, kalau memang Pemerintah tidak bisa bantu."

HARTMAN MANAP
Ketua PMI Kota Jambi

TRIBUN JAMBI/DOLIN
SEMPIT - Ketua PMI Jambi menunjukkan ruang pengolahan darah yang sempit

Fachrori Lempar ke Pemkot

PENGEMBANGAN pembangunan Rumah Sakit Umum Daerah (RSUD) Raden Mattaher bakal mengusur Kantor Cabang Palang Merah Indonesia (PMI) Kota Jambi yang terletak di Jalan Pangeran Diponegoro, Telanaipura. Lokasi kantor Cabang PMI Kota Jambi yang dilengkapi Unit Donor Darah (UDD) PMI Kota Jambi terpaksa akan direlokasi, karena pihak RSUD Raden Mattaher bakal menggunakan lahan yang saat ini dimanfaatkan PMI Cabang Kota Jambi.

Lokasi yang saat ini di-

Bersambung ke Hal 7

Gedung PMI Kota Jambi bakal tergusur, namun pengganti belum ada. Jika mentok pengurus pun nekat akan menggadaikan untuk modal, apa komentar Anda?

Netizen Analysis

TAUFIK YASAK
Kepala Ombudsman Provinsi Jambi

Pemerintah Harus Bijak

PALANG Merah Indonesia (PMI) sekarang ini sudah menjadi organisasi yang sangat vital keberadaanya. Apa lagi kondisi saat ini setiap hari kebutuhan darah selalu saja ada setiap hari. Sayangnya ini belum didukung dengan kelengkapan termasuk gedung yang memadai.

Untuk itu seharusnya pemerintah memberi perha-

Bersambung ke Hal 7

Jangan Ketinggalan Berita

Ikuti situasi terkini partai Golkar pasca pengesahan kubu Agung Laksono

Tribun Jambi .com | Tribun Jambi

Ical Melawan

Kemenkum dan HAM Akui Kubu Agung Laksono

JAKARTA, TRIBUN - Kementerian Hukum dan HAM akhirnya mengesahkan kepengurusan Agung Laksono, DPP Partai Golkar hasil Munas Ancol. Juru Bicara Poros Muda Partai Golkar Indonesia Timur Victor Abraham Abaidata, kemudian meminta kubu Aburizal Bakrie atau kal hasil Munas Bali untuk bersikap kesatria, legowo dengan keputusan yang sudah disahkan pemerintah melalui Kemenkum dan HAM.

Kepengurusan Golkar yang dipimpin Agung Laksono mendapat pengakuan berdasar surat keputusan dari Menkum HAM Yasonna Laoly yang sudah menerbitkan Surat Keputusan (SK) pengakuan bernomor M.HH-01.AH.11.01 berjumlah dua lembar halaman ini yang

Bersambung ke Hal 7

Susunan Kepengurusan Partai Golkar

(Versi Pemerintah)

- Ketua Umum : HR Agung Laksono
- Wakil Ketua Umum : Priyo Budi Santoso, Agus Gumiwang Kartasasmita, Yorrys Raweyai.
- Sekretaris Jenderal : Zainudi Amali
- Bendahara Umum: Saul Yuliadi

INDEKS

TIGA PEMBALAK LIAR DI SAROLANGUN DIAMANKAN PIHAK KEPOLISIAN

BACA HALAMAN 9

Kejar Cukong PETI

BANGKO, TRIBUN - Aktivitas penambangan emas tanpa izin (PETI) yang marak di Kabupaten Merangin ternyata sering merenggut nyawa. Berdasarkan data yang didapatkan di Mapolres Merangin, sepanjang 2014 terdapat delapan orang tewas akibat PETI.

Memasuki 2015 daftar jumlah korban tewas akibat aktivitas PETI tersebut terus bertambah. Memasuki bulan ketiga sudah tiga orang yang meninggal nyawa.

Kepala Dinas Energi Sumber Daya Mineral (ESDM) Merangin melalui Kabid Pertambangan Umum, Harry Wibowo mengatakan, karena penambangan yang

Bersambung ke Hal 7

TRIBUNNEWS.COM

Uut Permatasari

Diincar Sejak 2011

USAI mengadakan resepsi kedua untuk pernikahannya, di Jakarta, pada Sabtu (21/3) lalu, Uut Permatasari (32), penyanyi dangdut dari Sidoarjo, Jawa Timur, menceritakan kisah cintanya dengan Kompol Tri Gotfarudin Pulungan, yang kini menjadi suaminya.

Uut mengaku sudah ditaksir sejak 2011 oleh lelaki yang berprotesi

Bersambung ke Hal 7

Dari Diskusi Gelaran Seloko Institute dan Tribun Jambi

Kalau Awak Artinya Apa?

Dua orang berbeda jenis kelamin tampak kontras. Si lelaki, seorang bule dan berpenampakan tinggi besar. Sedangkan satu lagi, seorang wanita pakai berkebaya longgang. Yang pertama disebut adalah David Gil dari Max Planck Institute for Evolutionary Anthropphology. Yang kedua Regina Yanti. Ia dosen Pascasarjana Unika Atma Jaya Jakarta. Minggu (22/3) mereka bersama Seloko Institute hadir di Tribun Jambi untuk berdiskusi.

TRIBUN JAMBI/ZAKI HENDRIKAN TIRI

DISKUSI - Sejumlah budayawan menggelar diskusi soal Bahasa Melayu di Tribun Jambi, Minggu (22/3).

TAK banyak memang orang yang hadir di ruang rapat bisnis Tribun Jambi tersebut. Ada 15 orang dari berbagam kalangan. Tapi ditengah dinginnya udara dari pendingin ruangan, diskusi justru berlangsung hangat.

Buktinya, David yang tampil sebagai pembicara pertama sukses memancing rasa ingin tahu peserta diskusi. Ia menperlihatkan gambar peta Indonesia. Dengan program khusus ia mengelompokkan kata atau frasa tertentu berdasarkan kesamaan arti di suatu daerah.

Beberapa kata ia sodorkan. Sederhana saja, tapi ia sudah banyak meng-

Bersambung ke Hal 7

Klik tribunjambi.com Berita Realtime Pertama di Jambi

mrloperkoran @ ScraperOne & Surat Kabar Gratis

KURS TRANSAKSI BANK INDONESIA

Mata Uang	Nilai	Kurs Jual	Kurs Beli
AUD	1.00	10,226.[illegible]	10,119.96
EUR	1.00	14,179.14	14,033.66
USD	1.00	13,141.00	13,011.00
SGD	1.00	9,5[illegible].68	9,430.99
JPY	100.00	10,945.35	10,834.37
HKD	1.00	1,694.19	1,677.32

Update 23 Maret 2015
Sumber : Bank Indonesia

HARGA EMAS

Gram	Harga
50	25.250.000
25	12.650.000
10	5.090.000
5	2.570.000
4	2.068.000
3	1.551.000
2.5	1.297.500
2	1.046.000
1	548.000

Sumber: harga-logam-mulia.com
Update 23 Maret 2015
[illegible]

HARGA TBS

Umur	Harga
3 tahun	Rp 1.[illegible]
4 tahun	Rp 1.[illegible]
5 tahun	Rp 1.[illegible]
6 tahun	Rp 1.[illegible]
7 tahun	Rp 1.[illegible]
8 tahun	Rp 1.[illegible]
9 tahun	Rp 1.[illegible]
10-20 tahun	Rp 1.[illegible]
21-24 tahun	Rp 1.[illegible]
25 tahun	Rp 1.[illegible]
Harga CPO	Rp [illegible]
[illegible]	Rp [illegible]

[illegible] 2015.

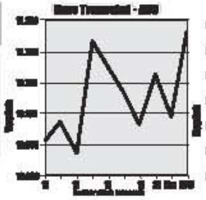

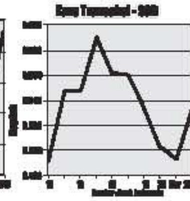

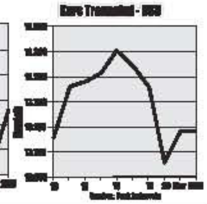

New Vario Segera Mengaspal

JAMBI, TRIBUN - Main Dealer Honda Jambi, PT Sinar Sentosa Primatama (SSP) segera melaunching dua skutik premium terbarunya, honda vario 125 ESP dan 150 ESP. Dua produk anyar honda ini akan dilaunching Minggu (29/3) di Lapangan Honda Season Square (SSQ), Thehok.

Helena Yonglex, Marketing Communication Manager SSP mengatakan, selain launching, kegiatan ini dirangkai dengan beragam perlombaan, seperti fashion, boot honda smart technologi, photo booth tema VIP lounge bar, dan acara lainnya berhadiah jutaan rupiah.

"Tentu saja kami ikut menunjukkan varian dan fitur-fitur luar biasa dari all new honda vario 125 ESP & Vario 150 ESP," ujarnya, Senin (23/3).

Disampaikannya, produk all new honda vario 150 ESP merupakan skutik berkapasitas mesin 150 cc pertama yang diproduksi di Indonesia . Performanya diyakini jauh di atas motor skutik lainnya. Pada jarak 0-200 meter, all new honda vario 150 ESP mampu mencatat waktu 11,9 detik dengan top speed 102 kilometer per jam.

Demikian juga dengan konsumsi BBM paling irit karena dibekali pengaturan fitur idling stop system (metode ECE R 40). Emisi yang dihasilkan lebih baik dari standar emisi EURO 3. Selain melengkapi flagship skutik premium terbaru all new honda 150 ESP, AHM juga mempertahankan generasi honda vario berkapasitas 125 cc dengan mesin baru ESP.

Sedangkan Honda vario 125 ESP dikembangkan dengan dengan desain terbaru yang lebih sporti, dinamis dan tetap mengusung teknologi canggih yang hampir sama seperti pada pilihan model premium Honda Vario berkapasitas 150 cc. (hdp)

ANTARA FOTO/AGUS ALWI

MODIFIKASI YARIS - Direktur Marketing PT Toyota Astra Motor, Rachmat Samulo (kanan), melihat mobil pemenang kontes modifikasi mobil Yaris Show Off 2015, di Bandung, Jawa Barat, Minggu (22/3). Kontes yang diikuti 248 peserta ini dimenangkan Erik Wibowo dengan mobil modifikasi mobil bertema "Yaris Terong".

Bisa Pantau Aktifitas Gelap

JAMBI, TRIBUN - Penggunaan Close Circuit Television (CCTV) atau kamera pengintai, saat ini menjadi perangkat penting untuk kebutuhan di rumah maupun kantor. CCTV bisa dimanfaatkan untuk memonitor keamanan maupun pengawasan aktivitas di perkantoran, rumah, sekolah dan tempat-tempat umum lain.

Hendri, Teknisi Eleven CCTV mengatakan, yang sedang cari CCTV bisa datang memilih CCTV terbaik ke Eleven CCTV. Saat ini tersedia paket CCTV murah Rp 3.750.000. Ini perangkatnya sudah lengkap.

CCTV merek SE-Yi dengan spesifikasi DVR recorder 4 channel, sudah tersedia adaptor 5A, serta HDD seagate 1TB. Kabel diberikan sepanjang 80 meter, pengguna juga diberikan remote dan mouse.

Kamera pengintai ini juga mampu merekam gambar dengan kualitas yang jernih. Tersedia pula fitur infrared camera sony infra-red 4 set, sehingga aktifitas dalam keadaan gelap akan tetap kelihatan di kamera. Selain itu bisa merekam suara dan memutar kembali.

"Kamera CCTV ini sangat cocok untuk memonitor di mana saja, seperti bank, perkantoran, toko maupun di rumah," ujarnya kepada Tribun, sabtu (21/3).

Menariknya lagi Showroom yang berada di Jalan Gatot Subroto, Kota Jambi ini memberikan promo gratis jasa pemasangan di rumah, ruko maupun tempat lainnya yang berada di Kota Jambi. (hdp)

Pengusaha Hotel Tepuk Tangan

■ Instansi Pemerintah Boleh Acara di Hotel ■ Sejak Desember Okupansi Anjlok 50 Persen

JAMBI, TRIBUN - Pelaku usaha hotel di Jambi menyambut baik kebijakan pemerintah yang membolehkan kembali instansi pemerintah menggelar rapat di hotel. Pengusaha hotel telah merasakan betapa pahitnya dampak larangan instansi pemerintah dilarang gelar acara di hotel sejak Desember tahun lalu. Tingkat okupansi hotel sejak Desember turun drastis hingga 50 persen.

Akhir pekan lalu, Menteri Pemberdayaan Aparatur Negara dan Reformasi Birokrasi, Yuddy Chrisnandi, telah mengeluarkan pernyataan yang berbeda 180 derajat dari pernyataannya di awal-awal menjadi menteri. Dulu dia melarang institusi pemerintahan menggelar rapat maupun seminar di hotel, kini sudah dibolehkannya.

"Jika kegiatan yang dilaksanakan pemerintah daerah itu berupa seminar, simposium, penyuluhan atau sosialisasi kebijakan boleh lakukan di hotel," kata Yuddy dikutip dari Kompas, Sabtu (21/3).

Yuddy tidak mempermasalahkan itu selama kegiatan di hotel dikelola pemerintah dan pihak ketiga. Walau memperbolehkan menggelar kegiatan di hotel, Yuddy tetap meminta institusi pemerintah untuk berhemat.

Menanggapi kebijakan baru menteri ini, Wendy, Manager Marketing Novita Hotel Jambi mengatakan kabar dibolehkannya kembali dinas atau pemerintah daerah melakukan rapat, sosialisasi atau kegiatan lain di hotel akan meningkatkan okupansi sampai pada pendapatan hotel.

Ia mengakui selama ini rerata hotel di Jambi hampir 50 persen okupansi dari kegiatan PNS. Novita Hotel berharap okupansi hotel bisa kembali di atas 85 persen bila aturan ini berlaku, dan telah disosialisasikan ke semua dinas maupun instansi pemerintahan.

"Kita pihak hotel sangat senang, tapi kita lihat juknisnya seperti apa dari pemerintah. Harapan kita kebijakan ini saling menguntungkan. Saat berlakunya aturan tersebut okupansi turun sampai 50 persen dari normal. Januari-Februari okupansi sekitar 50 persen," katanya kepada Tribun, Senin (23/3).

> Saat berlakunya aturan tersebut okupansi turun sampai **50** persen dari normal. Januari-Februari okupansi sekitar **50** persen.
>
> **WENDY**
> Manager Marketing
> Novita Hotel

Disamping itu, jelasnya pengusaha juga tak mutlak menggantungkan okupansi dari kegiatan pemerintahan, tetapi menggenjot disektor lain. Seperti dengan korporasi maupun personal yang sudah berjalan lancar.

Selain itu untuk tarif hotel di Novita juga sudah mengalami kenaikan sekitar 10 persen, karena setiap tahun juga biaya operasional hotel meningkat. Dikatakan Wendy biasanya merupakan kebijakan setiap tahun hotel menaikkan tarif, mulai tarif room maupun makanan.

Manajemen Hotel Wiltop Jambi juga mengungkapkan hal yang sama. Dengan kebijakan ini industri hotel bergairah kembali, baik tingkat hunian maupun bisnis perhotelan yang telah berkembang di provinsi Jambi.

Disampaikan General Manajer Hotel Wiltop Jambi, Suhartono, untuk saat ini okupansi terbilang masih rendah berkisar 50 persen. Sementara tarif di hotel bintang tiga ini masih stabil harga promo dikisaran Rp 399 ribu per malam. "Kalau saat ini belum ada dinas atau instansi yang melakukan rapat atau kegiatan di hotel," ujarnya

Sementara menurut Tri Harsono, Manager Marketing Hotel Grand, mengatakan telah mengetahui informasi ini, namun masih menunggu surat edaran resmi dari kementerian. Di Hotel Grand, lanjutnya, untuk tingkat okupansi room masih tergolong baik, akan tetapi kegiatan berkurang. Sehingga bila semua mengetahui aturan ini, Ia optimis bisnis hotel akan membaik seperti semula. (hdp)

TPK Tertinggi di Hotel Bintang 3

PERKEMBANGAN statistik perhotelan yang dirilis awal Maret 2015 oleh Badan pusat statistik (BPS) Provinsi Jambi menunjukkan penurunan pada bisnis perhotelan. Pada Januari 2015 tingkap penghunian kamar (TPK) hotel berbintang 38,54 persen, sedangkan bulan sebelumnya 43,33 persen.

Menurut Kepala BPS Provinsi Jambi, Yos Rusdiansyah, jumlah tamu menginap pada hotel berbintang 17.971 orang, sedangkan sebelumnya 22.173 orang atau turun 18,95 persen. Menurut kelasnya TPK tertinggi tercatat pada hotel bintang 3 sebesar 44,34 persen, dan terendah hotel bintang 2 sebesar 25,50 persen.

Dengan rata-rata lama menginap tamu mancanegara dan tamu nusantara tertinggi pada hotel bintang 4 yakni 2,51 malam. Sebanyak 2.032 menginap di hotel bintang 4, di hotel bintang 3 sebanyak 8.142 tamu, di hotel bintang 2 sebanyak 3, 6.750 tamu, dan 1.027 tamu di hotel bintang 1. Tingkat rasio menginap tamu 2-3hari. (hdp)

Honda Sosialisasikan Safety Riding

JAMBI, TRIBUN – PT Sinar Sentosa Primatama, main dealer honda di Jambi kembali mengadakan pelatihan safety riding kepada komunitas motor honda yang berada di bawah naungan Ikatan Motor Honda Jambi (IMHJ), Sabtu (21/3).

Kegiatan diadakan di lapangan safety riding course - training center PT Sinar Sentosa Primatama Paal VI. Kegiatan ini dilakukan team safety riding dan Honda Customer Care Center (HC3) PT SSP. Training yang bertujuan meningkatkan kesadaran beretika di jalan raya, sekaligus mengajarkan cara berkendara yang aman dan nyaman ini berlangsung pukul 09.00-16.00.

PELATIHAN - Suasana sosialisasi dan training safety riding kepada anggota Ikatan Motor Honda Jambi (IMHJ) wilayah Kota Jambi, Sabtu (21/3)

"Diselenggarakannya edukasi safety riding ini merupakan bentuk kepedulian kami selaku distributor sepeda motor honda, terkait keselamatan berkendara para pengguna sepeda motor," ujar Helena, Manager Marketing Communication PT Sinar Sentosa Primatama Jambi.

Tidak itu saja, PT SSP juga mempunyai agenda memberikan edukasi-edukasi safety riding kepada masyarakat, mulai dari usia dini hingga dewasa. Edukasi tersebut dilakukan secara rutin oleh team safety riding ke Taman Kanak-kanak, pelajar SMP dan SMA, mahasiswa, dan maupun masyarakat umum.

Dengan adanya sosialisasi dan training safety riding ini, diharapkan seluruh anggota klub motor honda dan masyarakat, bisa menerapkan ilmu safety riding yang telah diajarkan dalam aktifitas berkendara sehari-hari. Diharapkan juga kegiatan ini bisa membantu pihak kepolisian mengurangi angka kecelakaan dari pengguna sepeda motor di Jambi.

Kegiatan training diakhiri dengan penyerahan hadiah untuk peserta terbaik yang diraih oleh Heri Prasetyo dari Club Motor Classic BH70 CP. (rls)

Bambang Dapat Motor dari Pop Mie

JAMBI, TRIBUN - Bambang Hendri Wijaya, satu dari lima pemenang pop mie get lucky yang di selenggarakan Indofood, merasa sangat beruntung. Di hari ulang tahunnya yang ke-26, ia mendapat hadiah satu unit sepeda motor.

Warga kota baru ini terlihat sumringah saat menaiki podium dalam acara penyerahan hadiah pemenang pop mie get lucky yang berlangsung di halaman PT Samudra Bersaudara, Senin (23/3) kemarin.

Kepada Tribun, ia mengatakan tidak menyangka bakal jadi pemenang. Lelaki usia 26 tahun ini mengakui sangat menyukai makanan mie Instan. "Kemarin iseng-iseng kirim SMS ikut undian, nggak tahunya dikabari katanya menang. Senang sekali, karena bertepatan di hari ulang tahunku," katanya usai penyerahan hadiah.

TRIBUNJAMBI/DEDY NURDIN

TERIMA HADIAH - Pemenang pop mie get lucky secara simbolis menerima replika kunci sepeda motor, pada saat penyerahan hadiah, Senin (23/3).

Selain Bambang, pemenang lainnya yang juga meraih hadiah satu unit sepeda motor yakni, Rohim Kurniawan dari Tebo, Mela Anggraini warga Tanjab Timur, Rizki Budiman warga Muara Jambi, serta Nurhasana Warga Kota Jambi.

Selain medapat hadiah dari undian, pemenang juga diberi kesempatan melihat langsung proses pembuatan mie instan di pabrik Indofood Jambi.

Branch Manager PT Indofood CBP Sukses Makmur, Tbk Djoko Iriono mengatakan consumer promo pop mie get lucky 2015 ini merupakan kali keempat, yang dilaksanakan dengan priode 1 januari hingga 30 april 2015.

"Total hadiah yang disediakan 600 unit sepeda motor Suzuki Address yang telah ditetapkan PT Indofood CBP Sukses Makmur Tbk. Ini sebagai apresiasi kami terhadap customer," katanya. (dnu)

mrloperkoran @ ScraperOne & Surat Kabar Gratis

Berencana Gunting Bunga

BCA Finance Tunggu Aksi Perbankan

JAKARTA, TRIBUN - Kabar gembira bagi calon nasabah yang berniat mengajukan pembiayaan ke BCA Finance. Perusahaan pembiayaan anak usaha bank BCA ini berencana memangkas bunga pembiayaan konsumen lagi.

Roni Haslim, Direktur Utama BCA Finance, menyebut belum lama ini BCA Finance menurunkan suku bunga rata-rata 0,5 persen. Penurunan ini berlaku untuk pembiayaan bertenor 1-4 tahun.

Penurunan bunga ini bukan dampak dari langkah bank sentral yang menurunkan suku bunga acuan beberapa waktu lalu. Makanya, nanti saat perbankan mulai merespon langkah Bank Indonesia memangkas bunga, peluang BCA Finance menurunkan bunga lagi terbuka lebar.

Sumber pendanaan BCA Finance masih didominasi oleh pinjaman perbankan baik dari induk usaha mereka maupun pinjaman bank lain. "Kami belum bisa tentukan waktunya kapan bunga turun lagi, tergantung perbankan kapan menurunkan bunga pinjamannya," kata Roni, Senin (23/3).

> Kami belum bisa tentukan waktunya kapan bunga turun lagi, tergantung perbankan kapan menurunkan bunga pinjamannya.
>
> **RONI HASLIM**
> Direktur Utama BCA Finance

Meski mengiming-imingi penurunan bunga, pembiayaan BCA Finance dalam dua bulan pertama tahun ini masih suram. "Secara year on year, pembiayaan di Januari dan Februari 2015 turun 18 persen," kata Roni.

BCA Finance memperkirakan booking kredit baru cuma naik 10 persen menjadi sekitar Rp 24,5 triliun tahun ini. Sepanjang tahun lalu, realisasi pembiayaan BCA Finance menyentuh Rp 22,6 triliun.

Menurut dia, tren pertumbuhan penjualan kendaraan roda empat di tahun ini masih akan landai. Bahkan secara volume nasabah, Roni memperkirakan, tak akan ada peningkatan yang signifikan. "Jadi kenaikan pembiayaan tahun ini sepertinya lebih diakibatkan oleh kenaikan harga mobil ketimbang jumlah mobil dibiayai," ungkapnya.

Roni melanjutkan, lesunya pasar otomotif terjadi di pasar mobil baru maupun bekas. Sehingga, pihaknya kesulitan untuk lebih memfokuskan salah satu segmen untuk mendongkrak pembiayaan.

Portofolio kredit BCA Finance masih didominasi oleh segmen mobil baru sekitar 70 persen. Sementara sekitar 30 persen diisi oleh pembiayaan mobil seken.

Di sisi lain porsi pembiayaan alat berat tidak sampai 1 persen. Untuk pendanaan tahun ini, Roni bilang, 90 persen di antaranya masih akan berupa joint financing dengan BCA. Sisanya pinjaman bank lain, obligasi, dan modal sendiri. (Tendi Mahadi)

ANTARA FOTO/WAHYU PUTRO A

TURUNKAN BUNGA - Direktur BCA Henri Kunaeti (ketiga kiri) bersama Dirut BCA Finance Roni Salim (ketiga kanan), menyaksikan pelayanan nasabah ketika peresmian service point pertama di Mal Artha Gading, Jakarta, Senin (23/3). BCA Finance berencana menggunting bunga lagi.

Sido Muncul Kerek Harga Obat

JAKARTA, TRIBUN - Kebutuhan produk farmasi memang tak pernah mati. Ini yang membikin bisnis farmasi senantiasa tumbuh. Sayangnya, tantangan industri ini yakni bahan baku yang mayoritas masih impor, belum menemui solusi.

Alhasil, belanja bahan baku industri farmasi sangat tergantung pada fluktuasi kurs Dollar Amerika Serikat. PT Industri Jamu dan Farmasi Sido Muncul Tbk adalah salah satu pelaku usaha yang mengaku harus menanggung belanja bahan baku lebih mahal tatkala mata uang garuda melemah.

Untuk itu, manajemen Sido Muncul berstrategi dengan mengerek harga jual obat. Tujuannya agar bisnis farmasi tetap menguntungkan.

"Produk farmasi dari Berlico akan naik kira-kira 5 persen karena pelemahan nilai tukar rupiah. Sido Muncul menaikkan harga sejak Maret 2015 ini," kata Direktur Utama PT Industri Jamu dan Farmasi Sido Muncul, Irwan Hidayat, kepada Kontan, Senin (23/3).

Selain perkara rupiah, manajemen perusahaan itu mengakui belum bisa mengompensasi kenaikan bahan baku dari sisi volume penjualan. Volume produksi obat PT Berlico Mulia Farma atau Berlico, termasuk tak besar.

Tanpa menyebutkan volume produksinya, Irwan mengklaim Berlico sebagai perusahaan farmasi menengah. Untuk itu, sembari mengerek harga jual obat, perusahaan berkode SIDO di Bursa Efek Indonesia itu tengah berupaya meningkatkan volume produksi.

Target Sido Muncul adalah memperbesar volume produksi hingga double digit, atau minimal 10 persen saban tahun. Manajemen Sido Muncul berharap dua strategi tersebut bisa mendukung performa Berlico.

Di tahun-tahun awal memiliki Berlico, perusahaan tersebut menginginkan Berlico berkontribusi 3-5 persen terhadap total pendapatan.

Asal tahu saja, kontribusi bisnis farmasi lewat Berlico sudah terlihat pada laporan keuangan Sido Muncul yang berakhir 30 September 2014. Pada periode laporan keuangan tersebut, penjualan farmasi tercatat Rp 6,38 miliar, atau 0,40 persen terhadap total penjualan Sido Muncul, Rp 1,59 triliun.

Kontribusi penjualan itu adalah yang terkecil dibandingkan lima sumber penjualan lain. Kelima penjualan lain adalah jamu herbal Rp 767,94 miliar, minuman energi Rp 586,31 miliar dan minuman kesehatan Rp 115,58 miliar. Dua yang lain adalah permen Rp 100,31 miliar dan produk lain-lain Rp 17,46 miliar.

Saat ini Berlico telah memiliki 80 produk obat resep alias ethical dan obat bermerek atau over the counter. Beberapa produk Berlico semisal Aracetine yang berfungsi untuk menurunkan panas, Combicitrine atau obat cacing dan Berlosid untuk mengatasi mag.

Ada juga Arabion, multivitamin bagi anak-anak. (Merlinda Riska Agustina)

ANTARA FOTO/PUSPA PERWITASARI

ZONA MERAH - Seorang karyawan menunjukkan pergerakan Indeks Harga Saham Gabungan (IHSG) saat penutupan perdagangan sesi I di Jakarta. IHSG belum berhasil keluar dari zona merah, ditutup melemah 0,11 persen, Senin (23/3).

Berkubang di Zona Merah

JAKARTA, TRIBUN - Indeks Harga Saham Gabungan (IHSG) sepertinya masih belum berhasil keluar dari zona merah. Senin (23/3), IHSG melemah 0,11 persen ke 5.437,10. Sementara laju bursa Asia yang tercermin dalam indeks MSCI Asia Pacific naik 0,6 persen ke 148,42 hingga pukul 16.04 waktu Hong Kong.

IHSG masih akan bergerak melemah karena asing terus melakukan aksi jual. Kemarin, asing mencatatkan net sell Rp 394,01 miliar. "Hari ini diperkirakan asing masih akan melanjutkan aksi jual," jelas David N Sutyanto, Analis First Asia Capital.

Analis Panin Sekuritas Purwoko Sartono menambahkan, melemahnya rupiah juga masih menjadi pemicu penurunan IHSG hari ini. Pada pembukaan perdagangan IHSG, rupiah sempat menyentuh Rp 12.800 per dollar Amerika Serikat (AS). "Namun hingga penutupan pasar rupiah kembali anjlok di Rp 13.022 per dollar AS," kata dia.

Kondisi ini memicu investor khawatir dan melepas saham. Keduanya bilang, investor juga menanti sisa laporan kinerja emiten di tahun lalu. Pasalnya, bulan ini bulan terakhir emiten melaporkan hasil keuangan. David memperkirakan, hari ini IHSG akan bergerak di 5.410-5.460 dan Purwoko di 5.400-5.455. (Sinar Putri Suci Utami)

Halaman ini merupakan hasil kerjasama Grup Tribun dan Grup KONTAN, penerbit media investasi, bisnis, dan ekonomi kelompok usaha Kompas Gramedia (KG).

Beroperasi Penuh Medio 2015

Cetakan Bisnis Waskita Membesar

JAKARTA, TRIBUN - Produksi beton pracetak PT Waskita Beton Precast bakal makin gemuk berkat tambahan dua pabrik baru. Bila tidak ada halangan, pabrik yang ada di Karawang, Jawa Barat dan Sidoarjo, Jawa Timur, akan beroperasi secara penuh akhir semester I-2015.

Rancangan Waskita Beton adalah, pabrik di Karawang memiliki kapasitas produksi 400.000 ton beton pracetak per tahun. Sementara pabrik di Sidoarjo berkapasitas produksi 300.000 ton beton pracetak per tahun.

Anak perusahaan PT Waskita Karya Tbk (persero) itu mengerjakan pembangunan dua pabriknya secara paralel. Waskita Beton mulai pengerjaan dua proyek tersebut sejak awal 2015.

Sejatinya, pabrik beton di Karawang sudah mulai berproduksi untuk memasok beton pracetak proyek jalan tol Bekasi-Cawang-Kampung Melayu alias tol Becakayu. Tol Becakayu itu tak lain adalah proyek yang tengah digarap Waskita Karya. "Tapi belum berproduksi penuh," beber Direktur Keuangan PT Waskita Beton Precast Haris Gunawan kepada Kontan, Senin (23/3).

> Tambahan dua pabrik akan menggenapi total kapasitas produksi Waskita Beton menjadi 1,7 juta ton beton pracetak dalam setahun.
>
> **HARIS GUNAWAN**
> Direktur Keuangan PT Waskita Beton Precast

Kelak saat pabrik di Karawang dan Sidoharjo itu beroperasi penuh, Waskita Beton bakal memiliki delapan pabrik beton pracetak. Saat ini enam pabrik betok pracetak yang sudah eksis, tersebar di empat kota. Tiga pabrik ada di Cibitung, Bekasi, Jawa Barat. Lantas, tiga pabrik masing-masing ada di Purwakarta, Surabaya, dan Palembang.

Total kapasitas produksi enam pabrik itu adalah 1 juta ton beton pracetak per tahun. "Tambahan dua pabrik akan menggenapi total kapasitas produksi Waskita Beton menjadi 1,7 juta ton beton pracetak dalam setahun," terang Haris Gunawan.

Sambil menggawangi rampungnya pembangunan pabrik beton di Karawang dan Sidoharjo, Waskita Beton menyusun rencana berikutnya. Perusahaan itu tengah mematangkan rencana akuisisi lahan dan membikin desain pabrik beton pracetak lain.

Pilihan Waskita Beton adalah Penajam, Kalimantan Timur. Jika rencana terealisasi, ini akan menjadi pabrik beton pracetak kedua di luar Jawa.

Di kota tersebut, perusahaan itu ingin membikin pabrik dengan kapasitas produksi 400.000 ton beton pracetak per tahun. Produksi beton pracetak di pabrik Penajam pun akan spesifik. Misalnya, tiang pancang sepanjang 50 meter untuk kebutuhan jalan tol di laut.

Kalau tidak molor, Waskita Beton menggelar peletakan batu pertama di semester II-2015. Lantas, target pabrik Penajam beroperasi paling cepat awal 2016 mendatang. Waskita Beton menyiapkan dana investasi Rp 1,05 triliun. (Adisti Dini Indreswari)

mrloperkoran @ ScraperOne & Surat Kabar Gratis

Pelajar SD Orasi Jaga Sungai

BATAM, TRIBUN - Puluhan pelajar Sekolah Dasar 003 Tarempa, Anambas, Kepulauan Riau (Kepri) turun ke jalan, Senin (23/3). Mereka memegang beberapa karton bertuliskan imbauan menjaga sungai.

Pelajar yang terdiri dari kelas 1 hingga kelas 6 SD ini berjalan mengelilingi jalan di Tarempa menuju kantor Badan Lingkungan Hidup (BLH) yang berada di wilayah Tanjung.

Sepanjang jalan menuju kantor BLH, yel-yel serta orasi serta mengimbau warga Anambas menjaga sumber air. Tidak hanya itu, bersama sejumlah guru pelajar ini juga meminta pemerintah membuat daerah resapan air.

"Kami mengimbau kepada warga Anambas untuk tidak buang sampah sembarangan di sungai, tidak menebang pohon secara liar. Mari kita jaga sumber air kita, agar kita tidak menyesal," ujar Fahri, siswa kelas 6 SD 003 Tarempa, di depan kantor BLH, Senin (23/3) pagi.

Usai menyampaikan orasinya, puluhan pelajar ini pulang dengan tertib. Namun demikian, usai aksi yang sempat menyedot perhatian masyarakat itu, mereka mengeluhkan air karena rasa haus usai berjalan dari sekolah yang terletak di

> Kami berharap, adanya aksi damai yang dilakukan oleh anak-anak ini, kepeduliaan masyarakat terhadap lingkungan semakin meningkat.
>
> **ERNI SARI**
> Kepala Sekolah SDN 003 Tarempa

Kampung Baru, Kecamatan Siantan itu.

Sementara itu, Erni Sari Kepala Sekolah SDN 003 Tarempa mengatakan, aksi ini dilakukan untuk memperingati hari air sedunia. Aksi yang dilakukan sekitar pukul 08.00 dari sekolah itu, dimaksudkan mengimbau warga Anambas untuk mulai peduli dalam menjaga lingkungan, serta menjaga sumber air yang ada di Anambas.

"Tujuannya itu, sekolah kami sudah menerapkan kurikulum berbasis lingkungan. Sudah satu smester ini berjalan. Dalam hal ini kami juga menjalin BLH sebagai mitra kami. Kami berharap, adanya aksi damai yang dilakukan oleh anak-anak ini, kepeduliaan masyarakat terhadap lingkungan semakin meningkat," ungkapnya. (tribunbatam)

Rekor Ground Handling Pecah di Padang

PADANG, TRIBUN - Sebanyak 85 atlet yang berasal dari prajurit TNI Angkatan Udara, Brimob, dan warga sipil berhasil memecahkan rekor nasional Museum Rekor Indonesia (Muri) kategori ground handling paralayang atau pengendalian glider (payung) di darat, di Padang, Minggu (22/3).

Wakil Direktur Muri, Osmar Semesta Susilo mengatakan rekor nasional kategori ground handling paralayang terbanyak berhasil dipecahkan di Padang oleh 85 orang secara serentak yang dilaksanakan di landasan pacu Lanud Padang dalam waktu bersamaan.

Ia menambahkan rekor sebelumnya dilakukan di Yogyakarta dengan jumlah atlet yang melakukan ground handling sebanyak 60 orang. "Ini diluar dugaan karena rekor ini melebihi target. Pada awalnya panitia melaporkan kegiatan ini akan diikuti oleh 74 atlet ternyata berhasil dilakukan oleh 85 orang," tambahnya.

Komandan Pangkalan Udara TNI Angkatan Udara Padang, Letkol Pnb Mohammad Apon mengatakan kegiatan ini dilaksanakan sebagai bagian dari rangkaian acara Gebyar Dirgantara 2015 pada 21 hingga 24 Maret 2015.

ANTARA FOTO/IGGOY EL FITRA

PECAHKAN REKOR - Atlet mengembangkan payungnya saat pemecahan rekor nasional Ground Handling paralayang di Landasan Udara (Lanud) Pangkalan TNI-AU Padang, Minggu (22/3). Ground Handling atau pengendalian glider di darat dilakukan serentak oleh 85 atlet dalam satu propinsi dan tercatat memecahkan Museum Rekor Indonesia (MURI).

Atlet yang terlibat semuanya berasal dari Sumatera Barat, yang tergabung dalam Federasi Aero Sport Cabang Paralayang di daerah ini. Ia berharap rekor ini dapat bertahan lama dan minat masyarakat terhadap olahraga dirgantara lebih meningkat.

Pada kesempatan itu semua peserta menggelar aksi ground handling paralayang di landasan pacu Lanud Padang memakai payung berwarna-warni dan mengembangkannya secara serentak selama 10 menit. Usai aksi, perwakilan Muri yang telah melakukan pendataan dan pengamatan secara resmi menyatakan rekor nasional ground handling paralayang berhasil dipecahkan di Padang. (ant)

TRIBUN PEKANBARU/THEO RIZKY

SELEKSI JABATAN - Para peserta seleksi jabatan tinggi pratama di lingkungan Pemerintah Profinsi Riau tengah membuat makalah di Kantor Gubernur Riau, Senin (23/3). Sebanyak 218 peserta mengikuti seleksi, dan nantinya akan melanjutkan ke tahapan wawancara.

RS Dilaporkan Todong Bocah

Digelandang ke Polsek Tuduhan Mencuri

PEKANBARU, TRIBUN - Seorang oknum polisi di Polsek Pangkalan Kerinci dilaporkan ke Propam Polda Riau, karena diduga menodongkan senjata api kepada seorang bocah berinisial SY, 15 tahun, yang dituduh mencuri.

Oknum polisi berpangkat brigadir dengan inisial RS, dilaporkan orangtua SY ke Propam Polda Riau. Nomor laporannya STPL112/III/2015 SPKT Riau.

"Laporan masuk ke Propam hari Sabtu lalu. Itu akan kita dalami. Yang dilaporkan Brigadir RS. Nanti kita kembangkan, kita dalami terlebih dulu," jelas Kasubbid Provost Bid Propam Polda Riau Kompol P Zalukhu kepada Tribun ketika dikonfirmasi, Senin (23/3).

Semula RS melakukan penangkapan terhadap SY di rumahnya. Ia diduga melakukan aksi pencurian di rumah seorang warga. RS ditangkap 16 Maret lalu. Brigadir RS juga menangkap RZ (9) di rumahnya. Kedua anak di bawah umur ini diduga melakukan aksi pencurian bersama-sama.

Saat dibawa ke Markas Polsek Pangkalan Kerinci, diduga RS melakukan intimidasi kepada keduanya. Ia mengeluarkan senjata api dan mengarahkannya ke kepala SY, sambil berkata dengan nada tinggi.

Saat dikonfirmasi kepada Kapolsek Pangkalan Kerinci, Kompol Rajib melalui sambungan telepon, ia membenarkan adanya penangkapan terhadap kedua anak tersebut. Terkait dugaan adanya penodongan senjata api ke kepala bocah-bocah itu, ia menjelaskan sedang menangani kasusnya.

> Anak itu diamankan tanggal 16-17 Maret 2015 dalam kasus dugaan pencurian. Mengenai penodongan itu kita belum bisa saya konfirmasi.
>
> **KOMPOL RAJIB**
> Kapolsek Pangkalan Kerinci

"Kita sedang menangani kasusnya. Anak itu diamankan tanggal 16-17 Maret 2015 dalam kasus dugaan pencurian. Mengenai penodongan itu kita belum bisa saya konfirmasi," jelasnya.

Terkait penahanan anak di bawah umur, ia enggan mengomentarinya. "Mohon maaf kami belum bisa dulu mengonfirmasi," kata dia lagi.

Selain kedua anak tersebut, polisi juga melakukan penjemputan seorang anak lainnya, yang diduga melakukan tindak pidana pencurian di kantin sekolah. Anak tersebut berinisial MI (10), duduk di kelas 4 di sebuah SD di Pangkalan Kerinci, dijemput saat sedang belajar.

"Benar dijemput di sekolah pada jam pelajaran. Katanya mau dibawa ke orangtuanya. Katanya mencuri, tapi tidak dijelaskan mencuri apa, (polisi) juga tidak menunjukkan surat penangkapan," jelas Kepala SDN 12 Pangkalan Kerinci, Erda SPd saat dihubungi Tribun melalui ponsel. (tribunpekanbaru/iam)

Tidak Bisa Ditahan

KETUA Harian Pelayanan Terpadu Pemberdayaan Perempuan dan Anak (P2TP2A) Kota Pekanbaru, Helda Kasmi menyatakan jika benar kejadian penodongan dan penahanan terhadap anak di bawah umur oleh oknum anggota Polsek Pangkalan Kerinci tersebut, maka itu telah melanggar UU Peradilan Anak.

"Semua harus selesai dalam proses mediasi. Ada UU baru sistem peradilan anak, disebutkan anak yang bisa dihukum pidana di atas 5 tahun kurungan," tegasnya saat dihubungi Tribun, Senin (23/3).

Penyidik wajib bersurat ke Balai Pemasyarakatan jika terjadi kasus seperti ini. Petugas Bapas, atau petugas swasta akan mengambil keputusan, pertama dikembalikan ke orangtua atau melakukan pembinaan terhadap anak tersebut.

"Bagi anak usia 12-18 tahun, penyidik wajib melakukan pendapat ke Bapas. Selain itu metode pemeriksaan juga dilakukan berbeda tidak seperti pelaku kriminal umum, orang dewasa," kata dia. (tribunpekanbaru/iam)

Dewan Absen Urus Buruh

PHK dan Dugaan Kebobrokan Olagafood

MEDAN, TRIBUN - Puluhan buruh PT Olagafood Industri menenuhi area ruang rapat Komisi B DPRD Deliserdang, Senin (23/3). Mereka datang untuk memenuhi permintaan pihak dari Komisi B DPRD Deliserdang, terkait rencana rapat dengar pendapat (RDP) atau hearing soal kasus PHK puluhan buruh perusahaan.

Rapat ini dilakukan karena beberapa waktu lalu, buruh PT Olagafood melakukan unjuk rasa dan meminta agar DPRD Deliserdang memanggil perusahaan secepatnya. Sesuai agenda, rapat rencananya dilaksanakan pukul 10.00, namun sampai siang rapat tak kunjung dilaksanakan.

Belum ada satu orang anggota dewan dari Komisi B yang tampak hadir. Selain itu staf Komisi B juga masih tampak sibuk. Sementara itu pihak dari perusahaan juga sama sekali belum tampak hadir. Tidak ada satupun pihak perusahaan yang terlihat di DPRD Deliserdang.

Puluhan buruh PT Olagafood Industri memenuhi area ruang rapat Komisi B DPRD Deliserdang, Senin (23/3). Mereka datang untuk memenuhi permintaan pihak dari Komisi B DPRD Deliserdang mengenai rencana RDP.

Kondisi ini membuat ada dugaan seakan ada terjadi kongkalikong antara pihak PT Olagafood dengan Komisi B DPRD Deliserdang. Kongkalikong itu terlihat dengan tidak jadinya rapat dengar pendapat antara buruh, PT Olagafood, dan Komisi B DPRD Deliserdang.

Puluhan buruh dari PT Olagafood kecewa atas ketidakjadian RDP ini. Mereka hanya disamperin satu anggota dewan dari Komisi B, Cece Mohammad Romli. Kepada buruh, Romli itu mengatakan hanya ia saja yang bisa menemui buruh. Sementara Rekan-rekan dia sesama komisi B sedang tugas di luar kota dalam rangka parsus.

Mendengar hal itu, para buruh terlihat kecewa. "Kami menduga perusahaan nggak datang karena saat ini sudah gempar kalau produk yang mereka produksi rupanya sudah kadaluarsa tapi didaur ulang lagi," kata Golan Hasibuan mewakili buruh.

Pekan lalu, buruh pabrik yang telah di-PHK ini membongkar kebobrokan perusahaan. Mereka menyebut mi instan produksi Olagafood mengandung mi instan yang sudah expired diolah ulang. Mi yang jatuh selama proses produksi juga diolah ulang.

Pengakuan karyawan Olagafood ini didukung beberapa rekaman video yang mendukung keterangan mereka. (tribunmedan)

mrloperkoran @ ScraperOne & Surat Kabar Gratis

Jembatan Bergoyang itu Biasa

PALEMBANG, TRIBUN - Hari pertama Duplikasi Jembatan Musi II, Senin (23/3) dilakukan ujicoba beban dengan membuka jembatan untuk umum membuat arus lalulintas lancar. Jembatan bebas dilalui sejak pukul 10.00-18.00.

Ujicoba sedikit berbeda dengan ujicoba underpass Simpang Patal. Ujicoba terlihat lebih formal dengan dilakukan sambutan ceremonial dan doa bersama sebelum pelaksanaan ujicoba dilakukan.

"Ini ujicoba pertama nanti akan dilakukan uji beban jembatan agar semua rangkaian tes keselamatan terpenuhi," ujar Aidil Fitri Satker Jalan dan Jembatan Nasional BBPJN III, Senin (23/3).

Setelah ujicoba, barulah dilakukan tes uji pembebanan. Tes ini dilakukan paling akhir dari seluruh rangkaian ujicoba. Tes dengan menempatkan beban statis (tidak bergerak) pada bagian tertentu jembatan untuk menguji kekuatan, kelenturan dan ketahanan jembatan. Jika semua ujicoba yang dilakukan beres dan tidak ada kendala lagi maka jembatan dinyatakan siap dilalui umum.

Kata Aidil, ujicoba tahap pertama hanya dikhususkan kendaraan ringan saja. Seperti sepeda motor dan kendaraan pribadi. Sementara itu, kendaraan dengan torase lebih berat belum dibolehkan melintas sementara waktu karena jembatan juga sama dengan manusia harus ada penyesuaian lebih dulu. Setelah uji beban selesai maka seluruh kendaraan boleh melintas termasuk kendaraan dengan torase berat.

Pantauan Tribun, kelenturan jembatan sangat terasa saat pengendara melintas di atas jembatan. Jembatan seolah-olah berayun mengimbangi beratnya kendaraan yang melintas. "Jembatan yang bagus itu memang harus lentur, bukan kaku jadi kalau jembatannya bergoyang itu hal biasa, jangan takut," ia menjelaskan.

Katanya, duplikasi Jembatan Musi II kuat dan masih kokoh dengan umur 100 tahun ke depan. Umumnya, jembatan yang dibangun saat ini memang dirancang dengan standar umur jembatan rata-rata 100 tahun sehingga lebih lama difungsikan dan lebih kokoh.(tribun sumsel)

TRIBUNSUMSEL/M A FAJRI
UJI COBA - Kendaraan bermotor saat melintasi jembatan Duplikasi Musi II, Senin (23/3). Jembatan duplikasi Musi II ini dilakukan uji coba dari Pukul 10.00 sampai pukul 18.00.

Hendro Kaget Temukan Megalit

Diduga Peninggalan Kerajaan Sriwijaya

PAGARALAM, TRIBUN - Warga Kota Pagaralam dihebohkan atas penemuan batu megalit. Kali ini, ada perbedaan dalam penemuan batu megalit tersebut. Di atas batu tersebut terdapat ukiran tulisan yang diduga ditulis pada zaman Kerajaan Sriwijaya. Pasalnya, tulisan tersebut terlihat seperti tulisan sangsekerta.

Megalit tersebut ditemukan Hendro, warga Dusun Gunung Agung Ilir Kelurahan Agung Lawangan Kecamatan Dempo Utara. Hendro menemukan megalit itu ditengah kebun kopi miliknya, yang tidak jauh dari Talang Ayek Lau.

Pantauan Senin (23/3), lokasi megalit yang diduga merupakan prasasti tersebut ditemukan sekitar 100 meter dari Talang Ayek Salak. Megalit tersebut berada di bawah sebatang pohon kopi. Bentuknya memang unik, lain daripada megalit yang telah ditemukan selama ini.

Megalit ini dihiasi tapak kaki kanan mungil, berukuran sekitar 5 cm. Berdekatan dengan tapak kaki terdapat jelas ukiran berbentuk rangkaian huruf sepanjang 7 cm. Belum diketahui jenis huruf tersebut demikian pula artinya.

> "Seumur-umur, baru pertama kali saya melihat batu seperti itu."
>
> **HENDRO**
> Warga

Diceritakan Hendro, batu yang memiliki hiasan telapak kaki dan huruf tersebut ditemukan secara tidak sengaja. Saat itu, dia berada di tengah kebun kopinya bermaksud membersihkan rumput menggunakan arit. Tanpa sengaja mata arit yang digunakan Hendro mengeluarkan bunyi dentingan.

Saat dilihat ternyata, sebuah batu besar yang tertanam di bawah tanah adalah penyebabnya. Betapa terkejutnya Hendro manakala melihat lebih seksama. Batu tersebut memiliki ukiran yang unik, memiliki gambar telapak kaki dan ukiran huruf.

"Waktu itu saya benar-benar terkejut. Seumur-umur, baru pertama kali saya melihat batu seperti itu. Selama ini biasanya batu megalit ada bentuknya namun kali ini tidak," ujarnya.

Ssaat dilihat, terdapat bentuk telapak kaki dan ukiran huruf itu sudah sangat lama. "Saya sudah bertanya dengan sesepuh masyarakat. Memang, batu ini sudah ada sejak ratusan tahun silam," jelasnya.

Penemuan tersebut diceritakan kepada warga Dusun Gunung Agung Ilir. Sontak saja, dusun ini dibuat geger. Warga berduyun-duyun datang ke lokasi untuk melihat secara langsung.

"Warga memang penasaran. Sebab, sebelumnya memang mereka tak pernah melihatnya, walaupun lokasinya tak begitu jauh," katanya.

Batu tersebut tertanam di bawah tanah. Namun, dengan usaha Hendro bersama beberapa warga lainnya, batu tersebut berhasil diangkat. Setelah diangkat, warga yang umumnya para petani ini, kembali dibuat terkejut. Sebab, di bawah batu tersebut terdapat kepingan batu yang diduga adalah pecahan tembikar.

"Pecahan tembikar itu saat ini sebagian sudah dibawa warga untuk ditanyakan lebih lanjut kepada orang pintar," ungkapnya.

Kepala Dinas Pariwisata Kota Pagaralam, Syamsul Bahri melalui Sekretaris Dinas Pariwisata, Kun W mengaku, akan mengecek langsung ke lokasi penemuan megalit yang ada dan secepatnya akan menerjunkan tim untuk meneliti temuan yang ada dan berkoordinasi dengan pihak Arkeologi kota Palembang.

Sementara itu, Retno Purwanti, Peneliti Senior dari Balai Arkeologi Palembang mengatakan, pihaknya belum bisa memastikan megalit tersebut prasasti atau bukan. "Nanti kita cek ke lapangan. Bila ada kesempatan akan kita teliti lebih lanjut. Untuk saat ini kita belum bisa memastikan apakah penemuan tersebut benar prasasti atau cuma tulisan biasa," katanya. (tribun susmel)

Pakai Modus Cari Musuh

Komplotan Begal Anak-anak

PALEMBANG, TRIBUN - Aksi begal di Kota Palembang tergolong nekat. Walau badan mereka terlihat kecil, tetapi untuk masalah nyali dan modus yang digunakan begal ini terbilang baru dan nekat.

Soalnya, tersangka yang masih anak-anak ini menggunakan modus ketika akan melakukan perampasan motor korbannya dengan cara mencari musuh. Tak hanya itu, korban yang sudah menjadi target mereka lempar dengan bom molotof, batu dan diancam menggunakan senjata tajam serta pistol mainan.

Otak dari komplotan ini merupakan AW (16) dan BN (16). Mereka yang merancang semua perampasan yang akan dilakukan terhadap korbannya. Sedangkan, lima anggota lainnya menyerang korbannya dengan tujuan agar korbannya merasa ketakutan, dan meninggalkan motor yang dikendarai.

"Motor itu biasanya kami serahkan ke JF dan JR, katanya akan dijual kembali.

> "Motor itu biasanya kami serahkan ke JF dan JR, katanya akan dijual kembali."
>
> **AW**
> Tersangka

Biasanya dijual seharga Rp 1 juta, tetapi kami tidak dapat jatah. Karena, JF dan JR yang merekrut kami jadi anggota," ujar AW ketika diamankan di Polsek Sako Palembang, Senin (23/3).

Dari perintah JF dan JR, mereka kembali mengajak teman-teman lain dengan mengatasnamakan suporter bola. Sehingga, kelimanya mau ikut melakukan penyerangan yang dilakukan sebagai modus untuk merampas motor milik korbannya.

Saat korbannya ketakutan karena di serang dan dilempari serta diancam, barulah komplotan ini mengambil motor milik korbannya. Selanjutnya, motor korban dibawa dan diserahkan ke JF atau JR yang menjadi pimpinan mereka untuk kembali dijual.

"Sudah beberapa kali melakukan itu, tetapi hanya berhasil merampas dua motor. Kedua motor itu diserahkan ke JR dan JF," ia menjelaskan.

Kapolsek Sako Palembang AKP Oloan Purba didampingi Kanit Reskrim Ipda Alkav menjelaskan, penangkapan ketujuh tersangka ini setelah anggota patroli ketika kelompok ini menjalankan aksinya di Jalan MP Mangkunegara depan SPBU BLK Palembang, Minggu (22/3) dini hari.

Dari lokasi kejadian, anggota langsung melakukan pengembangan dan menangkap ketujuh tersangka di rumah masing-masing. Tersangka menggunakan modus yang terbilang baru, dengan mengatasnamakan suporter bola dan mencari calon korbannya untuk diserang. Sehingga, motor korban ditinggalkan agar dapat diambil.

Bila korban melawan, tersangka tak segan melukai korbanya.(tribun sumsel)

HINDARI KEGEMUKAN, JAGA LINGKAR PINGGANG

Produk Rencong Mas Bisa anda dapatkan di Seluruh Apotik, Toko Jamu, Toko Obat Minimarket, Supermarket, dan Warung-warung terdekat di Wilayah JAMBI

Informasi dan Pemesanan

Bapak Jamman Huri Husen 0852 2415 0772

atau bisa mengirimkan e-mail ke :

mulyasariproduct@yahoo.com / website kami http://www.cvmulyasari.blogspot.com /
(Releated With Member Of Qashmir : Sari Biji-bijian Qashmir, Rencong Mas and Tri Soya)

PEMERINTAH KOTA JAMBI
BADAN LINGKUNGAN HIDUP
(B L H)
Jl. Jend Basuki Rahmat No.3 Telp. (0741) 444013 Fax. (0741) 43433
JAMBI 36123

**PENGUMUMAN PERMOHONAN IZIN LINGKUNGAN
RUMAH MAKAN SEDERHANA
LOKASI JL. GATOT SUBROTO RT. 16
KELURAHAN CEMPAKA PUTIH
KECAMATAN JELUTUNG**

Rencana kegiatan ini merupakan pembangunan restoran pada lahan seluas 1.647 M2 di Jl. Gatot Subroto RT. 16 Kelurahan Cempaka Putih Kecamatan Jelutung Kota Jambi, dan saat ini sedang dalam tahap pemeriksaan dokumen UKL UPL oleh Badan Lingkungan Hidup Kota Jambi.

Mengacu pada Peraturan Pemerintah Republik Indonesia Nomor 27 Tahun 2012 tentang Izin Lingkungan pasal 1 sampai dengan pasal 4, bahwa penanggung jawab usaha dan atau kegiatan wajib melakukan permohonan/perubahan Izin Lingkungan.

Dan Peraturan Menteri Lingkungan Hidup Repblik Indonesia Nomor 17 Tahun 2012 tentang Pedoman keterlibatan Masyarakat Dalam Proses Analisis Dampak Lingkungan Hidup Dan Izin Lingkungan, maka **Sdr. Syamsul Hidayat, ST** selaku pemrakarsa kegiatan ini secara resmi mengumumkan rencana pembangunan **Rumah Makan Sederhana.** Untuk itu saran, pendapat, dan tanggapan dari masyarakat yang terkena dampak dan atau yang berkepentingan terhadap kegiatan ini sangat kami harapkan sebagai bahan pertimbangan dalam penerbitan Izin Lingkungan.

Batas waktu penyampaian saran, pendapat dan tanggapan adalah 3 (tiga) hari kerja sejak tanggal pengumuman ini.

Jambi, Maret 2015
Plt. Kepala BLH Kota Jambi

Dr. EVI FIRMAWATY, SPt, Msi
NIP. 19691003 199903 2 002

Saran, pendapat dan tanggapan disampaikan kepada
BADAN LINGKUNGAN HIDUP KOTA JAMBI
Jl. Jend Basuki Rahmat No. 08 Kotabaru
Telp. (0741) 444015

PEMERINTAH KOTA JAMBI
BADAN LINGKUNGAN HIDUP
(B L H)
Jl. Jend Basuki Rahmat No.3 Telp. (0741) 444013 Fax. (0741) 43433
JAMBI 36123

**PENGUMUMAN PERMOHONAN IZIN LINGKUNGAN
RESTORAN THE TEMPOA
LOKASI JL. TEMPOA II RT. 15
KELURAHAN CEMPAKA PUTIH
KECAMATAN JELUTUNG**

Rencana kegiatan ini merupakan pembangunan restoran pada lahan seluas 1.246,45 M2 di Jl. Tempoa II RT. 15 Kelurahan Cempaka Putih Kecamatan Jelutung Kota Jambi, dan saat ini sedang dalam tahap pemeriksaan dokumen UKL UPL oleh Badan Lingkungan Hidup Kota Jambi.

Mengacu pada Peraturan Pemerintah Republik Indonesia Nomor 27 Tahun 2012 tentang Izin Lingkungan pasal 1 sampai dengan pasal 4, bahwa penanggung jawab usaha dan atau kegiatan wajib melakukan permohonan/perubahan Izin Lingkungan.

Dan Peraturan Menteri Negara Lingkungan Hidup Repblik Indonesia Nomor 17 Tahun 2012 tentang Pedoman keterlibatan Masyarakat Dalam Proses Analisis Dampak Lingkungan Hidup Dan Izin Lingkungan, maka **PT. The Tempoa** selaku pemrakarsa kegiatan ini secara resmi mengumumkan rencana pembangunan **Restoran The Tempoa.** Untuk itu saran, pendapat, dan tanggapan dari masyarakat yang terkena dampak dan atau yang berkepentingan terhadap kegiatan ini sangat kami harapkan sebagai bahan pertimbangan dalam penerbitan Izin Lingkungan.

Batas waktu penyampaian saran, pendapat dan tanggapan adalah 3 (tiga) hari kerja sejak tanggal pengumuman ini.

Jambi, Maret 2015
Plt. Kepala BLH Kota Jambi

Dr. EVI FIRMAWATY, SPt, Msi
NIP. 19691003 199903 2 002

Saran, pendapat dan tanggapan disampaikan kepada
BADAN LINGKUNGAN HIDUP KOTA JAMBI
Jl. Jend Basuki Rahmat No. 08 Kotabaru
Telp. (0741) 444015

mrloperkoran @ ScraperOne & Surat Kabar Gratis

Umi Menangis dan Peluk Tetangga

Istri Perekrut ISIS Mengungsi

JAKARTA, TRIBUN - Kurang dari 10 jam setelah aparat Detasemen Khusus Antiteror Polri menggeledah rumahnya, Umi Fahri pindah ke kediaman kerabatnya di selatan Jakarta. Pada kesempatan terakhir, Umi berpamitan kepada para tetangga.

"Sebelum masuk taksi Umi sempat samperin kami, lalu pamitan sama kami sambil nangis," kata Wiwin, tetangga Fahri, Senin (23/3) siang.

Umi berpamitan sambil memeluk dan memohon doa restu para tetangga. Dia minta kekuatan doa sama kami. Kami juga hanya bisa menyuruh sabar saja," ujar Wiwin. "Memang pada dasarnya dia baik dan bergaul sama tetangga," imbuhnya.

Wiwin menambahkan, antara Minggu pagi hingga sore, anak bungsu Fahri yang berusia sekitar setahun menangis menjerit-jerit. "Kasihan juga, masih bayi tapi rumahnya udah diacak-acak polisi. Anak-anaknya yang lebih besar juga stres," katanya.

Umi adalah istri Tuah Febriwansyah alias Ustaz Fahri (47) yang pada Jumat (20/3) ditangkap aparat Densus Polri. Dia ditangkap atas dugaan merekrut dan memberangkatkan warga negara Indonesia (WNI) yang mau bergabung ke Islamic State Iraq and Syria (ISIS).

> Polisi dan pihak kelurahan beberapa kali menghubungi saya dan bertanya soal Fahri. Dia memang sudah dipantau sejak delapan bulan lalu.
>
> **JUMADI**
> Ketua RT

Pada Minggu (22/3), polisi menggeledah rumah Fahri di Jalan Baru LUK No 1, RT 05/07 Kelurahan Bakti Jaya, Setu, Kota Tangerang Selatan, Banten.

Umi, menurut Wiwin, pindah ke rumah kerabatnya di Depok, Jawa Barat. Pada proses pindahan, Umi dibantu sejumlah kerabatnya yang datang untuk membantu angkat-angkat barang. "Kasihan banget lihat Umi, mukanya tertekan," kata Wiwin.

Saat ditanya nama lengkap Umi, Wiwin dan para tetangga tidak tahu. "Kami memanggilnya Umi saja. Kami nggak pernah nanya nama aslinya. Warga sini memang begitu, modal percaya saja sama pendatang," katanya.

Warga mengenal Fahri sebagai pedagang obat herbal dan kerap menggelar pengajian di rumahnya. "Yang datang orangtua, bapak-bapak sama ibu-ibu. Pengajiannya kedengaran normal, nggak aneh-aneh," ujar Nur, tetangga Fahri.

Menurut Nur, pengajian di rumah Fahri biasanya berlangsung antara pukul 15.00 WIB hingga 18.00 WIB. "Paling cuma sampai maghrib saja. Habis itu dia tidak terima tamu lagi. Kalau lagi pengajian, pintu rumahnya dibuka begitu saja," katanya.

Jumadi, Ketua RT yang membawahi rumah Fahri mengatakan, pihak kelurahan dan RT mengawasi Fahri sejak tahun lalu. Fahri diawasi karena ada dugaan dia terlibat penyebaran paham ISIS.

"Polisi dan pihak kelurahan beberapa kali menghubungi saya dan bertanya soal Fahri. Dia memang sudah dipantau sejak delapan bulan lalu," ujar Jumadi, Senin. Namun, kata Jumadi, selama delapan bulan itu, Fahri tidak pernah melakukan sesuatu yang mencurigakan. (tribunnews)

KEBERSIHAN SUNGAI - Pekerja Dinas Kebersihan membersihkan lumut dan sampah di bantaran kali Baru Timur, Pasar Rebo, Jakarta, Senin (23/3). Kegiatan tersebut dilakukan guna antisipasi banjir dan mengurangi penumpukan sampah di sepanjang sungai. ANTARA

Surat Jokowi Hujan Interupsi

DPR Pertanyakan Pembatalan Budi Gunawan

JAKARTA, TRIBUN - Surat Presiden Joko Widodo bernomor R/16/PRES/02/2015 tanggal 18 Februari 2015 tentang pengangkatan Kapolri Badrodin Haiti, mendulang hujan interupsi. Sejumlah anggota dewan di Senayan itu lalu mempertanyakan pembatalan pelantikan Komisaris Jenderal Budi Gunawan yang lolos uji kelayakan dan kepatutan.

"Ini harus dijelaskan Presiden terlebih dulu. Kami tak ingin ada preseden yang membangkangi kelembagaan DPR," kata Masinton Pasaribu asal Fraksi PDI Perjuangan, Senin (23/3).

Wakil Ketua DPR RI, Fahri Hamzah didapuk membaca surat Jokowi tersebut. Usai membaca surat, sejumlah anggota berebut menyuarakan pendapat. Namun, hanya beberapa orang bisa memberi pendapat.

Henry Yosodiningrat dari FPDIP segendang sepenarian dengan Masinton. Ia menilai, Presiden Jokowi tidak pernah menjelaskan alasan pembatalan pelantikan Budi Gunawan kepada anggota Dewan.

> Kami tak ingin ada preseden yang membangkangi kelembagaan DPR.
>
> **MASINTON PASARIBU**
> Fraksi PDI Perjuangan

Bambang Soesatyo dari Fraksi Golkar menyebut, surat pengajuan nama Kapolri baru dari Presiden harus dikembalikan. Sebab, penyebutan status Budi Gunawan dalam surat itu salah.

"Redaksinya harus diperbaiki. Budi Gunawan masih ditulis sebagai tersangka, padahal saat surat itu dikeluarkan, sudah ada putusan praperadilan yang mengatakan dia tak sah jadi tersangka," kata Bambang. "Jadi kami minta surat itu dikembalikan."

Pada Januari lalu, Presiden Joko Widodo mengeluarkan dua keputusan presiden. Pertama, memberhentikan dengan hormat Kapolri Jenderal Sutarman. Kedua, mengangkat Wakapolri Komjen Badrodin Haiti menjadi pelaksana tugas Kapolri.

Presiden Joko Widodo batal melantik Komjen Budi Gunawan sebagai kepala Polri, meskipun Budi sudah mendapat persetujuan DPR. Keputusan itu diambil setelah mendapat penolakan dari publik pasca penetapan tersangka Budi oleh KPK.

Presiden memutuskan mengusulkan calon baru untuk menciptakan ketenangan dan memenuhi kebutuhan Polri terkait kepemimpinan definitif. Belakangan, hakim Sarpin Rizaldi memutuskan penetapan tersangka Budi Gunawan tidak sah. Sarpin menganggap KPK tidak berwenang mengusut kasus Budi. KPK lalu melimpahkan kasus Budi ke Kejaksaan Agung.

Wakil Ketua DPR Fadli Zon mengaku, tidak mempermasalahkan dugaan rekening gendut Badrodin Haiti. Pasalnya, masalah ini telah diselesaikan di Bareskrim. Komisioner Kompolnas Edi Hasibuan berharap, parlemen segera menggelar uji kelayakan dan kepatutan calon tunggal Kapolri. (tribunnews)

Markas Rahasia Nazi di Belantara

BUENOS AIRES, TRIBUN -Sekelompok arkeolog asal Argentina tengah melakukan penyelidikan terhadap reruntuhan bangunan yang terletak di tengah hutan dekat perbatasan Paraguay yang diduga adalah sebuah markas rahasia Nazi.

Di dalam kompleks bangunan batu itu, yang kini sudah tertutupi tumbuhan dan hanya bisa dicapai dengan cara membabat tumbuh-tumbuhan itu, ditemukan uang koin Jerman dari masa 1930-an, pecahan porselen dengan tulisan "Made in Germany" dan simbol-simbol Nazi di temboknya.

"Kami tak menemukan penjelasan lain terkait mengapa seseorang mendirikan bangunan yang membutuhkan usaha dan biaya besar ini, di lokasi yang sulit dicapai, jauh dari masyarakat setempat, dengan material bangunan yang berbeda dengan yang biasa digunakan di kawasan ini," kata Daniel Schavelzon, pemimpin tim arkeolog itu.

Schavelzon, arkeolog dari Universitas Buenos Aires, menghabiskan beberapa bulan terakhir di taman nasional provinsi Teyu Cuare, di wilayah Misiones, Argentina utara.

Legenda lokal menyebut terdapat sebuah rumah di tengah hutan milik Martin Bormann - tangan kanan pemimpin Nazi, Adolf Hitler. Namun, Schavelzon mengatakan tak ada bukti yang bisa menunjang apa yang dia sebut sebagai "mitos urban" itu. Kompleks bangunan itu, katanya, disiapkan sebagai lokasi pelarian. (the telegraph/kdc)

Disperindag Gelar Rakor Pengembangan Industri Kecil

Community

Narasumber dari Ditjen IKM Wilayah I Kementerian Perindustrian RI

Kata sambutan dan penyampaian program IKM pada acara Rakor

JAMBI - Dinas Perdagangan Provinsi Jambi menggelar rakor penyusunan program industri kecil menengah, bertempat di gedung Dekranasda, Senin (23/3). Acara yang berlangsung sukses ini, dihadiri seluruh dinas perdagangan se kab/kota dalam Provinsi Jambi, dan narasumber dari Ditjen IKM Perindustrian RI.

Rapat koordinasi penyusunan program industri keci ini merupakan agenda tahunan Dinas Perindag Jambi, khususnya pada sektor industri melalui program revitalisasi dan penumbuhan industri kecil menengah (PRP-IKM). Dengan tujuan untuk mensinergikan dan mengintegrasikan program pembinaan industri kecil di daerah yang mengacu pada kebijakan provinsi dan kebijakan nasional.

Sehubungan dengan hal tersebut, Pemprov Jambi melalui Dinas Perindustrian dan Perdagangan, secara terus menerus membina dan menumbuhkembangkan industri kecil yang ada di Jambi. Dan selalu memperhatikan aspek pendidikan, permodalan, produktivitas sarana/prasarana, pemasaran. Serta pemanfaatan lembaga pemerintah dan swasta secara maksimal. Guna agar terciptanya industri kecil yang tangguh dan modern dan dapat bersaing di era globalisasi.

Kepala Dinas Perindustrian dan Perdagangan Jambi, Drs Abd Zaki mengatakan, dalam rangka percepatan pengembangan industri kecil menengah, pemerintah yang dalam hal ini Kementerian Perindustrian telah mengeluarkan Peraturan Nomor 78/M-IND/PER/9/2007 tentang peringkatan efektifitas pengembangan industry kecil menengah. "Melalui Pendekatan Satu Desa Satu Produk (One Village One Product (OVOV)," ujarnya.

Abd Zaki menambahkan, langkah pemerintah dalam program pengembangan industri kecil melalui pendekatan OVOV tersebut, juga sangat sejalan dan seiring dengan upaya pemerintah dalam mengembangkan ekonomi industry kreatif.

Dengan adanya forum rakor ini, ia berharap adanya sumbangsih pemikiran dari kabupaten/kota yang ada dalam Provinsi Jambi untuk menumbuhkembangkan industri kecil. Melalui pendekatan ovov, serta menciptakan wira usaha baru yang bergerak di bidang IKM/UKM.

Zaki menambahkan, pada 2015 Ditjen IKM Kementerian Perindustrian telah memprogramkan kegiatan berupa Gugus Kendali Mutu (GKM). "Merupakan suatu sistim dalam manajemen usaha yang ditujukan untuk meningkatkan efisiensi, produktivitas dan mutu produksi dalam rangka meningkatkan daya saing produk yang dihasilkan," pungkasnya. (adv)

Peserta Rakor Penyusunan Program IKM Dinas Perindag Provinsi Jambi

Peserta Rakor IKM Kabupaten-Kota Dinas Perindag Prov. Jambi

mrloperkoran @ ScraperOne & Surat Kabar Gratis

Diincar Sejak

Sambungan Hal. 1

sebagai polisi itu.

"Beliau udah ngincar dari tahun 2011, tapi jodohnya 2013. Prosesnya lama, tahun 2013 taaruf dan 2015 sepakat akhiri masa lajang," cerita pemilik nama asli Utami Suryaningsih itu kepada media, termasuk tabloidnova.com, usai resepsi pernikahannya, di Gedung PTIK (Perguruan Tinggi Ilmu Kepolisian), Kebayoran Baru, Jakarta Selatan, Sabtu (21/3).

Menurut Uut, Tri merupakan pria yang sudah membuatnya jatuh hati. Tak heran, ketika mulai mengenal Tri, Uut tidak lagi berpikir panjang.

"Insya Allah beliau bisa membimbing saya untuk menjadi manusia yang lebih baik. Semoga beliau bisa menjadi imam yang baik buat saya. Beliau merupakan sosok yang baik, ngemong," puji Uut.

Uut dengan Tri telah menjalani akad nikah di Masjid Akbar Surabaya, Jawa Timur, pada 16 Februari 2015. Pada hari yang sama, mereka juga mengadakan resepsi pernikahan di kota yang sama.

Kira-kira sebulan sesudah akad nikah dan resepsi di Surabaya itu, Uut dengan Tri mengadakan lagi resepsi pernikahan, kali ini di Gedung PTIK, Kebayoran Baru, Jakarta Selatan, Sabtu (21/3).

"Alhamdulillah, semua berjalan dengan lancar. Dari akad sampai resepsi kedua, pada pagi hari ini semua dilancarkan, lega rasanya," kata Uut.

Uut mengungkapkan, untuk acara di Jakarta, ia tak mengundang banyak orang, karena sebagian besar anggota keluarga besarnya sudah menghadiri acara di Surabaya.

"Saya undangnya enggak terlalu banyak. Cuma suami saya ini yang banyak undangannya," ujarnya mengenai acara yang dihadiri oleh beberapa pejabat Polri tersebut. (kpc)

Kejar Cukong

Sambungan Hal. 1

dilakukan sifatnya illegal, maka kecelakaan kerja rawan terjadi.

"Ya rawan kecelakaan, karena kita sulit memantau aktivitas mereka. Karena aktivitas mereka tersebut illegal," kata Harry ditemui diruang kerjanya, Senin (23/3).

Beda jika sifatnya legal lanjutnya, dimana mereka bisa terus memantau dan melakukan pembinaan. Pertambangan yang resmi dalam berkerja juga mengikuti rambu-rambu keselamatan yang ada.

"Kalau yang legal, dari pakaian dan peralatan yang digunakan itu sudah ada ketentuannya, dan itu demi keselamatan para pekerja. Kalau perusahaan tidak menerapkan itu kita bisa mengambil tindakan. Tapi kalau illegal kita sulit melakukan pembinaan," jelasnya.

Selain rawan kecelakaan sebutnya, aktivitas PETI juga sering menimbulkan konflik di masyarakat. Hal ini karena dampak lingkungan akibat dari aktivitas tersebut.

Namun demikian ungkapnya, hal ini tetap menjadi perhatian pemerintah daerah. Apa lagi melihat musibah ini sudah banyak memakan korban jiwa.

"Kita pernah mengusulkan perda pertambangan rakyat, tapi sejauh ini belum disahkan," ucapnya.

Sebab memang tuturnya, perlu kajian yang sangat mendalam untuk membuat pertambangan rakyat. Seperi dampak lingkungan selain itu wilayah pertambangan rakyat yang diperbolehkan juga harus disosialisasikan kepada masyarakat.

"Ranperda pertambangan rakyat yang diusulkan pada 2014 lalu juga ditolak setelah sampai pembahasan di provinsi," katanya.

Menyikapi masih maraknya aktivitas PETI, Kapolda Jambi, Brigjen Pol Bambang Sudarisman, mengaku kecewa dengan sikap sejumlah warga penambang peti yang masih nekat beroperasi. "secara pribadi saya kecewa dengan masyarakat yang masih nekat menambang peti," katanya saat dikonfirmasi, Senin (23/3) kemarin. Kekecewaan ini bukan tanpa sebab, berbagai upaya terus dilakukan. Mulai dari tindakan tegas, dengan melakukan penyitaan ketek maupun alat menambang peti hingga melakukan pemusnahan. Namun, aktifitas penambangan peti ini masih saja berlanjut. Bahkan upaya persuasif pun sudah dilakukan.

Kapolda juga mengatakan, pihaknya tidak akan tinggal diam. Poses hukum secara tegas akan terus dilakukan. Apa lagi, aktifitas peti merupakan tindak pelanggaran hukum berat.

Sementara itu Wakil Ketua DPRD Provinsi Jambi Ar Syahbandar menyayangkan kembali terjadi korban jiwa akibat aktivitas PETI. Penambangan yang dilakukan oleh masyarakat ini menurutnya selain faktor ekonomi, tak lepas dari dukungan cukong yang memberi modal kepada masyarakat untuk menambang.

"Kita minta aparat penegak hukum tolong cari cukongnya, karena mereka ini melakukan karena juga ada dukungan pemodal," tegasnya.

Ditambahkan Syahbandar semakin marak dan masifnya PETI di Provinsi Jambi yakni dipengaruhi faktor kemudahan menambang yang saat ini memanfaatkan alat berat. Dia mengimbau agar investor tidak menyewakan alat mereka untuk aktivitas PETI.

Senada Mardinal Mantan Anggota DPRD Provinsi Jambi mengatakan satu diantara faktor semakin marak dan masifnya PETI di Provinsi Jambi, menurut Mardinal yang juga mantan Ketua Komisi III DPRD Provinsi Jambi ini ialah, penambangan yang dilakukan dengan alat berat, kemudahan menyewa alat berat oleh penambang menjadi satu diantara faktor makin menjamurnya PETI. (pit/dnu/dot)

Ical Melawan

Sambungan Hal. 1

terbit Senin (23/3) kemarin, ditandatangani Menkum Yasonna Laoly lengkap beserta capnya.

Surat tersebut berisi pernyataan Menkumham mengesahkan permohonan perubahan anggaran dasar dan anggaran rumah tangga partai serta komposisi dan personalia DPP Partai Golkar dengan kedudukan kantor tetap di Jalan Anggrek Nelly Murni, Jakarta. Dalam surat tersebut juga terlampir susunan kepengurusan Partai Golkar tingkat pusat yang diketuai Agung Laksono. Posisi Wakil Ketua Umum dijabat oleh Priyo Budi, Agus Gumiwang, dan Yorrys Raweyai

Keputusan ini kemudian ditanggapi dengan perlawanan yang dilakukan oleh kubu Ical. Melalui kuasa hukumnya, profesor Yusril Ihza Mahendra, memastikan akan menggugat keputusan Kemenkum dan HAM ke PTUN Jakarta. Dalam gugatan ke PTUN itu, akan meminta pengadilan untuk melakukan pembatalan keputusan Mmenkumham tersebut.

"Mereka (Golkar versi Munas Bali) berkeyakinan bahwa keputusan Menkumham tersebut bertentangan dengan peraturan perundang-undangan yang berlaku. Dan bertentangan dengan asas umum pemerintahan yang baik. Karena itu cukup alasan bagi pengadilan untuk membatalkan keputusan tersebut," ujar Yusril.

Yusril berharap pengadilan akan bersikap netral, adil dan tidak memihak dalam memeriksa gugatan ini.

"Dengan berbagai argumentasi yang telah kami susun, kami yakin akan memenangkan pertarungan hukum di pengadilan. Hukum harus mengalahkan kekuasaan," tegas Yusril.

Menteri Hukum dan Hak Asasi Manusia Yasonna H Laoly mengaku siap menghadapi upaya hukum yang dilakukan kubu Aburizal Bakrie atau Ical, dengan cara melayangkan gugatan ke Pengadilan Tata Usaha Negara (PTUN). Yasonna yakin Surat Keputusan tentang Kepengurusan Partai Golkar Kubu Agung Laksono sudah sesuai Undang-Undang, dan sebelum menerbitkan SK itu pun ia telah melaporkan ke Presiden Jokowi.

"Silakan. Ya enggak apa-apa. Beliau (Presiden Jokowi) bilang kalau sudah yakin benar, ya benar lakukan saja. Diingatkan supaya hati-hati, benar-benar lihat Undang-Undangnya," kata Yasonna.

Rombak Fraksi DPR

Kubu Agung Laksono langsung bereaksi cepat. Fraksi Golkar di DPR, langsung dirombak dengan mengganti Ketua Fraksi DPR yang sebelumnya dijabat oleh Ade Komaruddin dengan Agus Gumiwang Kartasasmita dan Sekretaris Fraksi yang sebelumnya dijabat Bambang Soesatyo, digantikan oleh Fayakhun Andriadi.

Dalam pembukaan masa sidang kemarin, seluruh pimpinan DPR hadir lengkap. Antara lain Setya Novanto, Fahri Hamzah, Taufik Kurniawan, Agus Hermanto dan Fadli Zon.

Ketua DPP Golkar versi Munas Bali Tantowi Yahya mengatakan perombakan baru dapat dilakukan ketika memiliki kekuatan hukum tetap atau inkracht.

Ketua Fraksi Partai Golkar kubu Aburizal Bakrie, Ade Komarudin meminta pengurus Golkar dengan Ketua Umum Agung Laksono, untuk menunggu putusan PTUN sebelum merombak kepengurusan fraksi Golkar di DPR. Ketua Fraksi Golkar kubu Agung Laksono, Agus Gumiwang Kartasasmita memastikan, tak akan terjadi pembersihan di fraksi Golkar.

Imbas di Daerah

Ketua Golkar Jambi versi Ical, Zoerman Manap mengatakan pihaknya tetap akan melanjutkan konflik ini ke PTUN. Katanya persoalan dualisme Golkar belum selesai.

"Itu belum sah, Sekarang kita serahkan ke PTUN di sana akan kita lihat siapa yang menang," katanya.

Selain itu pihaknya juga akan mengupayakan melakukan tindakan hukum ke Pengadilan Negeri Jakarta Utara.

"Kita akan bawa ke pengadilan Jakarta Utara," jelasnya.

Terkait dengan status dalam pilkada, Zoerman mengatakan pihaknya sudah mendapatkan keputusan dari Menkumham yang menyatakan jika masih ada pertikaian maka masih disahkan kepengursan yang lama.

"Kita pegang keputusan Menkum HAM tanggal 5 Febuari tentang pertikaian yang jika terus terjadi maka dikembalikan pada pengursan lama yakni Munas Riau," jelasnya. Selain itu Pengurus Golkar Jambi versi Agung Laksono, Usman Sulaiman mengatakan pihaknya sedang mengupayakan surat penunjukan Pelaksana tugas (Plt). (am/tribun/nic/fer/why/yat)

Kalau Awak

unjungi beberapa daerah di Indonesia untuk penelitian tentang bahasa. "Kalau awak di Jambi, artinya apa, saya atau kamu?" ia ajukan tanya.

Jawaban berbeda yang muncul. Ada peserta yang mengatakan "saya" sebalikya ada yang meyakini "kamu".

Rudi Syaf, pegiat Warsi mantap menjawab bahwa kata awak di Jambi berarti saya. "Awak ko apolah (saya ini apalah)," ujarnya memberi contoh penggunaan kata awak yang lazim dipraktikkan.

Bagi David, peneliti dari Jerman ini, orang-orang di Indonesia berbeda-beda dalam menggunakan bahasa Indonesia itu sendiri.

Ada pengaruh dialek misalnya. Sebagai contoh sederhana orang Jambi, umumnya mengucapkan kata "burung" dengan pengucapan huruf u yang lebih mendekati bunyi huruf "o".

Contoh seperti itulah yang termasuk diteliti oleh Yanti. Ia melakukan penelitian mendalam di Tanjung Raden, Mudung Laut yang termasuk wilayah Seberang.

Hasilnya, pada sejumlah kata ada nasal (bunyi berdengung dari hidung) yang melekat pada pengucapan keseharian masyarakat di daerah tersebut.

"Sampai sedetil itu penelitian linguistik ya, didengarkan bunyinya dengan seksama. Padahal bagi kita terdengar biasa saja," komentar Husnul Abid dari Seloko.

Memang Yanti yang berdarah Tionghoa melakukan penelitian untuk disertasinya "A Reference Grammar of Jambi Malay" tak hanya sekali. Pada kesempatan kedua ia kembali mengumpulkan orang setempat mengajaknya berbicara, merekam dan menganalisa.

"Bahasa itu berkembang dan beragam sekali, diartikulasikan oleh penuturnya secara berbeda-beda. Orang Indonesia, seperti kata Pak David, juga tidak sama ketika menggunakan Bahasa Indonesia. Bahasa Melayu juga begitu. Antarkampung bisa berbeda. Ada versi Tanjung Raden, ada versi Kota, dan seterusnya. Karena bahasa berkembang, riset tentang bahasa mesti terus dilakukan. Yang perlu juga kita punya database atau dokumentasi tentang bahasa di Jambi," kata Abid kepada Tribun.

Seperti halnya ungkapan bahwa bahasa menunjukkan bangsa, maka perlu orang yang berkhidmat menelitinya, terlebih meneliti bahasa Jambi yang beragam ditiap daerah. Walaupun seperti seloroh dari Yanti, bahwa ada yang bilang linguistik itu belajar ilmu gaib. (deddy rachmawan/jakahendrabaittiri)

PMI akan

Sambungan Hal. 1

surat bernomor 80/1.05.01/ORG/VII/2014 itu resmi keluar pada 1 Juli. Hartman mengatakan pihaknya tidak keberatan bila kantor PMI Kota harus dipindahkan. Namun dia meminta pihak pemrov untuk meminjamkan gedung sebagai kantor dan UTD.

"Kita tidak punya dana, makanya minta untuk dipinjamkan gedung," katanya.

Masalah ini pun kemudian dikabarkan pada Walikota Jambi, Syarif Fasha sebagai pelindung PMI Kota Jambi. Sesuai yang tercantum dalam surat dengan nomor 81/1.05.01/ORG/VII/2014, yang dikirimkan pada 2 Juli lalu. Pihak PMI mengadukan pihak pemrov yang meminta gedung yang dibangun pada 1978 tersebut segera dikosongkan. Dalam surat tersebut Hartman juga meminta pijaman gedung.

Dalam bulan yang sama, Fasha melakukan pertemuan dengan pengurus PMI Kota Jambi, untuk membicarakan masalah gedung relokasi. Namun, hasil pertemuan tersebut nihil, Fasha mengatakan pemerintah Kota Jambi tidak memiliki lahan dan gedung yang bisa dipinjamkan.

Hartman pun kembali melayangkan surat ke gubernur, perihal usulan untuk peminjaman gedung bekas rumah dinas pertanian Provinsi Jambi yang tak lagi digunakan. Bagunan lawas yang berada di Jalan Sumantri Brojonegoro, Kebun Jeruk, Telanaipura, Jambi itu dinilai layak untuk dijadikan kantor PMI sekaligus kantor UTD.

"Di sana itu tanahnya luas, kalau untuk tempat pengolahan limbah masih ada. Halamannya juga bisa digunakan untuk pelatihan PMR. Nanti kantor PMI dan UTD dijadikan satu gedung," kata Hartman.

Surat usulan gedung itu juga ditembuskan ke pihak pemerintah Kota Jambi, berharap Walikota ikut mengupayakan gedung untuk relokasi kantor dan UTD PMI Kota Jambi.

Namun surat usulan bernomor 83/1.05.01/ORG/VII/2014 itu tak kunjung ada balasan dari pihak pemerintah provinsi maupun pihak pemerintah kota. keduanya diam tanpa ada kabar.

Hartman mengatakan PMI Kota Jambi membutuhkan lahan yang luas untuk pengolahan limbah. Meski limbah yang dikelola bukanlah limbah beracun. Kendati demikian dia mengatakan tidak bisa sembarangan mengolah limbah.

"Ya limbah bekas cuci tangan, cuci alat untuk donor itu. Kalau limbah B3 itu kita sudah kerjasama dengan pihak rumah sakit Abdul Manab, sebagian kita bakar," turunya.

Dirinya juga mengatakan ruang untuk penempatan laboratorium pengelolaan darah harus disesuaikan dengan standar PMI. Sehingga, ruang bangunan harus direnovasi sebelum ditempati. "Makanya kalaupun disetujui kita harus berangsur pindahin alat-alat laboratoriumnya. Yang nggak dipakai bisa dipindahkan dulu. Kalau donor darah masih bisa kita lakukan meski kantor tutup, kalau laboratorium itu yang nggak bisa tutup, 24 jam. Satu jam saja tutup orang pasti ribut," katanya.

Rasa was-was terus menghantui, terlebih Ali Imron saat pertemuan dengan pihak PMI meminta untuk segera mengosongkan gedung. Kebimbangan kian memuncak, sebab kepastian dari pihak pemerintah untuk menanggapi juga tak kunjung ada kabar, sampai kini.

"Kami takutnya itu kalau tiba-tiba langsung disuruh pindah, padahal tidak gampang, butuh waktu."

Saat ini Hartman berharap hingga akhir Maret ini ada kepastian dari pemerintah provinsi. Dia yakin gubernur bisa membantu. Pemerintah Kota Jambi kata Hartman tak bisa lagi diharapkan.

"Kami yakin pak gubernur punya solusi. Kalau Pemkot sudah tidak bisa lagi, karena pak Fasha bilang tidak punya gedung dan tidak punya lahan," katanya.

Hartman pun memberanikan diri berfikir nekat, bila nanti harapannya pupus. Dia berniat menjadikan PMI sebagai jaminan meminjam dana di bank, sebagai modal sewa ruko untuk digunakan sebagai kantor dan UTD PMI. Dirinya percaya pihak perbankan akan mau menjalin kerjasama, meski itu belum dia diskusikan.

Kata Hartman ada dana investasi yang dimasukkan dalam biaya penggantian pengolahan darah. Dana itu yang nantinya akan digunakan sebagai pembayaran angsuran. Setiap tahunnya PMI Kota Jambi menyalurkan lebih dari 12 ribu kantong.

"Mungkin kalau tidak sewa ruko kita usaha beli, nanti pinjam ke bank. Kan PMI punya penghasilan, meski tidak untung tapi kalau bayar sewa setahun Rp 50 juta itu masih bisalah, kalau memang Pemerintah tidak bisa bantu," katanya. "Untuk bayar relawan kita nanti usahakan dengan yang lainnya," imbuh Hartman. (tsu/men)

Fachrori Lempar

Sambungan Hal. 1

gunakan PMI Cabang Kota Jambi merupakan lahan aset milik RSUD Raden Mattaher, dan pihak RSUD bakal menggunakan lokasi tersebut untuk pembangunan kantor mereka yang baru. Sayangnya permintaan untuk pindah tersebut, belum dibarengi dengan tersedianya lokasi kantor PMI Cabang yang baru. Pengurus PMI Kota Jambi masih kebingungan mencari lokasi kantor yang baru.

Ketua PMI Daerah Jambi yang juga Wakil Gubernur Jambi Fachrori Umar dikonfirmasi Tribun mengaku telah mengetahui rencana perluasan pembangunan RSUD Raden Mattaher bakal menggusur Kantor PMI Cabang Kota Jambi. Wagub mengatakan PMI Daerah juga masih belum tahu lokasi kantor yang baru, pasca diminta angkat kaki oleh pihak RSUD.

"Memang Rumah Sakit ada pembangunan, sekarang ini akan dirombak penggantinya kita juga belum tahu," kata Fachrori. Dia menambahkan lokasi kantor yang baru nantinya bakal diserahkan kepada Pemerintah Kota Jambi untuk membantu mencari lokasi yang baru. "Sebenarnya kita di Provinsi, itu kota/kabupaten. Kalau kita memberi petunjuk, mengingatkan. Cuma karena RS ada pembangunan, itu nanti ke kota saja, kita mintakan ke pemkot," kata Fachrori.

Ditanya apakah Pemprov bakal menyetujui usulan PMI Cabang Kota Jambi yang ingin mengusulkan meminjam aset pemprov untuk kantor mereka, Fachrori mengatakan, dirinya belum mendengar usulan dari pengurus PMI terkait permohonan peminjaman aset pemprov. "Belum sampai ke situ," sebutnya. (dot)

Pemerintah Harus

Sambungan Hal. 1

tian lebih. Bukan digusur tanpa solusi, itu salah sekali. Seharusnya, pemerintah dalam hal ini pemerintah provinsi jambi bisa lebih bijak. kalau alasan pelebaran rumahsakit, kemudian PMI harus digusur itu sangat tidak bijak.

Apa salahnya, rumah sakit di bangun, kemudian di beri ruang atau space untuk PMI. Semisal dari bangunan gedung rumahsakit nantinya disediakan ruangan khusus untuk PMI. Tidak ada masalah kalau ini dilakukan. Justru ini yang seharusnya diperbuat, karena berkaitan dengan hajat orang banyak.

Kalau memang pemerintah tidak bisa memfasilitasi, dikuatirkan mereka lari ke rumah sakit swasta, pasti rumah sakit lain akan menyambut baik. Jadi pemerintah harus lebih bijak, jangan sampai karna persoalan seperti ini dipermasalahkan. Tidak ada masalah dalam hal ini. Jangan lihat asetnya, lihat kepentingan yang ada disitu. (dnu)

Pernah Nasihati

Sambungan Hal. 1

sangat berduka untuk mengumumkan meninggalnya Mr Lee Kuan Yew, bapak pendiri Singapura," sebut pernyataan kantor PM.

Hingga semalam, ungkapan bela sungkawa mengalir dari seluruh penjuru dunia, termasuk Indonesia. Presiden Jokowi akan menghadiri upacara pemakaman Lee pada Minggu (29/3). "Mendiang mantan PM adalah teman dekat Indonesia, dikenal sebagai Bapak Pendiri Singapura," ujar Jokowi, yang sedang melakukan lawatan ke Tokyo, kemarin.

Kondisi Lee Kuan Yew dikabarkan terus menurun sejak dirawat dirumah sakit pada 5 Februari 2015 lalu. Lee dirawat karena menderita penyakit pneumonia parah.

Sebelum wafat, PM Singapura, Lee Hsien Loong, menjenguknya ke rumah sakit. "Saya senang punya kesempatan untuk bertemu kalian para simpatisan dan terimakasih atas dukungannya," ujar PM Lee.

Beri Nasihat

Kepergian Lee merupakan kehilangan besar bagi warga Singapura dan bangsa-bangsa di Asia Tenggara. Lee dikenal memberikan sumbangan pemikiran yang bagus bagi perkembangan Asia tenggara.

Lee memiliki hubungan yang sangat baik dengan tetangga, termasuk Indonesia. Secara personal ia cukup dekat dengan Presiden RI kedua Soeharto. Memiliki gaya kepemimpinan otoriter, Lee memiliki kesamaan dengan Soeharto. Bagi Lee, Soeharto adalah sosok yang dapat dipercaya. Di matanya, Soeharto dinilai sebagai orang yang berpegang teguh pada kata-katanya.

Hubungan Lee senior dengan Soeharto sempat tak harmonis. Presiden Soeharto sempat menutup diri atas Lee Yuan Yew selama kurang lebih tujuh setengah tahun. Namun akhirnya mereka bersahabat baik selama lebih dari 30 tahun.

Saking akrabnya hubungan kedua tokoh itu, ketika krisis ekonomi melanda Indonesia di pengujung 1997, Soeharto sempat mengutus dua putrinya, Siti Hardiyanti (Tutut) dan Siti Hediyati Hariyadi (Titik) untuk meminta bantuan Lee.

Selain memberikan nasihat teknis ekonomi, Lee sempat menyarankan agar Tutut dan adik-adiknya menarik diri dari pasar dan tidak lagi terlibat dalam proyek-proyek baru.

Namun Tutut dan Titik tak berkenan dengan nasihat Lee tersebut. "Tapi Tutut menolak, bahkan membantah bahwa keterlibatan mereka dalam dunia usaha berpengaruh pada perekonomian," tulis Lee dalam memoarnya "From Third World To First, The Singapore Story: 1965 - 2000" seperti dikutip dari Majalah Detik Edisi 171

Wakil Presiden RI Jusuf Kalla menilai Lee kerap memberi perhatian terhadap Indonesia. Kalla menilai Lee memiliki pandangan yang luas sehingga ia senang mengajaknya berdiskusi.

Bahkan, kata Kalla, Lee pernah memberinya masukan saat menjabat sebagai Wakil Presiden RI mendampingi Presiden keenam Susilo Bambang Yudhoyono. (kcm/ant/dtc/tribunnews.com)

31 Tahun Berkuasa

- 16 September 1963: Malaysia dan Singapura bergabung di bawah Federasi Malaysia.
- 9 Agustus 1965: Singapura memisahkan diri dari Malaysia.
- 1969-1990: Di bawah kepemimpinan Lee, partai berkuasa memenangkan seluruh kursi di Parlemen.
- 1975: Lee menyetujui pembangunan Bandara Changi, dan sejak itu Singapura menjadi pusat penerbangan utama di dunia.
- 28 November 1990: Lee mundur sebagai perdana menteri setelah 31 tahun berkuasa dan menyerahkan kekuasaan kepada wakilnya Goh Chok Tong.
- 2004: Putra sulung Lee, Lee Hsien Loong, dilantik menjadi PM ketiga Singapura menggantikan Goh Chok Tong.
- Mei 2011: Lee mundur dari kabinet, tetapi tetap menjadi anggota parlemen.
- 23 Maret 2015: Lee meninggal dunia pada usia 91 tahun. (dari berbagai sumber)

Advertorial

AKIBAT TENSI DARAH TINGGI, Hj. AMANAH TERKENA STROKE

Tekanan darah tinggi atau hipertensi memang berbahaya bagi kesehatan. Salah satunya adalah penyebab sakit stroke. Seperti yang dialami oleh Hj. Amanah (48 thn), "Karena tekanan darah tinggi, 8 tahun saya terserang stroke ringan yang membuat badan terasa lemas sampai tidak bisa bangun, dan kepala terasa berat juga pusing," ujar ibu 6 anak ini.

Mantan Menteri Kesehatan Alm. Endang Rahayu Sedyaningsih saat membuka pertemuan regional Badan Kesehatan Dunia (WHO) Asia Tenggara mengungkapkan, penyebab kematian tertinggi di Indonesia untuk kategori penyakit tidak menular (PTM) adalah stroke dengan persentasi sebesar 15,4 persen.

Sebenarnya, stroke dapat dicegah, salah satunya adalah dengan terapi Gentong Mas. Dengan Gula Aren dan Nigella Sativa (Habbatussauda) sebagai bahan utama, minuman herbal Gentong Mas terbukti memiliki banyak manfaat bagi kesehatan, salah satunya adalah untuk menormalisir tekanan darah.

Hidup dengan kondisi stroke memang bukan hal yang mudah. Setelah menjalani berbagai pengobatan, akhirnya wanita berusia 48 tahun ini pun mulai melirik pengobatan yang alami, dan pilihannya jatuh pada Gentong Mas, "Untuk menjaga tekanan darah agar tetap stabil, sekarang saya pilih minum Gentong Mas. Sekarang badan terasa lebih sehat dan segar, sudah bisa bangun dan tidak lemas lagi." Terang Hj. Amanah yang telah 1 tahun minum herbal gula aren ini.

Setelah merasakan manfaatnya secara langsung, warga Jl. A.Yani, Pasiran, Singkawang, Kalimantan Barat ini tidak segan-segan membagi pengalaman baiknya tersebut dengan orang lain, "Mudah-mudahan pengalaman Saya ini dapat bermanfaat bagi orang lain." Harap nenek 6 cucu tersebut.

Meracik suatu ramuan memerlukan pengetahuan, pengalaman dan keterampilan tinggi. Tidak semua komposisi yang sama jika dicampur akan menghasilkan manfaat yang sama. Kualitas bahan baku, perbandingan komposisi dari masing-masing komponen serta pengolahan yang benar akan menentukan hasil kualitas manfaatnya.

Habbatussauda dalam Gentong Mas bermanfaat untuk memelihara pembuluh darah dari endapan lemak dan pengapuran. Sementara Kayu Manis yang juga dikandung dalam Gentong Mas berfungsi sebagai penormal tekanan darah. Dibandingkan dengan Gula Tebu, Gula Aren mempunyai lebih banyak kandungan makro dan mikronutrien. Selain rasanya manis dan lezat, Gula Aren juga bermanfaat menurunkan penyerapan lemak.

Produk ini cukup laku di pasaran karena manfaatnya nyata dan banyak dicari oleh masyarakat dan bagi anda yang ingin mendapatkan Gentong Mas hubungi : Jambi : 0812 7330 0859

Kini Gentong Mas sudah tersedia di apotek/toko obat terdekat
DEPKES RI P-IRT: 5093205010074-18

www.gentongmas.com

mrloperkoran @ ScraperOne & Surat Kabar Gratis

Tribun On Focus
Tribun Jambi
Telp. Redaksi: 0741-75 (Puntung) Faks. Redaksi: 0741-7555573

Cek Endra Wasekjen Golkar

Kepengurusan DPP Versi Agung Laksono

JAMBI, TRIBUN - Menteri Hukum dan HAM Yasonna Laoly telah mengesahkan kepengurusan baru DPP Golkar. Artinya, pemerintah mengakui Agung Laksono sebagai Ketua Umum Partai Golkar.

Yasonna menandatangani Surat Keputusan Menteri tersebut pada Senin (23/3) sekitar pukul 10.00. Surat keputusan menteri itu bernomor M.HH-01.AH.11.01 Tahun 2015 tentang pengesahan perubahan AD/ART serta komposisi dan personalia DPP Partai Golkar.

Susunan kepengurusan Partai Golkar terdiri dari 394 pengurus. Berikut susunan kepengurusan baru Partai Golkar yang disahkan pemerintah: Ketua Umum, HR. Agung Laksono

Wakil Ketua Umum, Priyo Budi Santoso, Agus Gumiwang Kartasasmita, Yorrys Raweyai.

Sekretaris Jenderal: Zainudi Amali.

Menariknya, dari 52 nama wakil sekretaris jenderal DPP Partai Golkar, ada dua nama yang diketahui berasal dari Jambi. Yakni H Cek Endra yang saat ini menjabat sebagai Bupati Sarolangun, dan Yanda Zaihara Ishak. Sementara itu, Lamhot Sinaga, yang juga Wasekjen DPP Partai Golkar, istrinya berasal dari Jambi.

Lamhot Sinaga dihubungi via ponselnya membenarkan masuknya nama Cek Endra, dan Yanda. Namun, katanya, pihaknya juga meng akomodir Wakil Bendahara pengurus versi Munas Bali, yakni Selina Gita. "Pengurus versi Munas Bali kita akomodir juga, seperti Selina Gita. Dia kan orang Jambi juga. Memang Cek Endra dan Yanda namanya masuk juga," katanya.

Cek Endra sendiri belum berhasil dikonfirmasi. Dihubungi via ponselnya, bernada tidak aktif. Namun, saat ini, banyak pengurus-pengurus DPD I Golkar Jambi kubu Aburizal Bakri yang berada di DPP Golkar, Slipi, Jakarta Barat, menghadiri ruwatan dan wayang satu malam suntuk bersama Ki Manteb Soedharsono. Yang juga kebetulan merayakan ulang tahun ke 66 Agung Laksono.

Sebelumnya, Ketua DPD I Partai Golkar Provinsi Jambi Zoermian Manap siap mundur tanpa diminta. Hal ini disampaikannya jika kepengurusan Agung Laksono disahkan oleh hukum. Namun, hingga saat ini ia yakin Golkar versi Abu Rizal Bakri masih diakui oleh hukum.

> Pengurus versi Munas Bali kita akomodir juga, seperti Selina Gita. Dia kan orang Jambi juga.
>
> **LAMHOT SINAGA**
> Wasekjen Golkar

"Kalau urusan internal menentukan kubu Agung yang menang saya mundur sendiri. Saya memang ingin mundurdan dari kemarin, istirahat sudah lama saya ingin istirahat," ujarnya saat ditemui di kantor Golkar Jambi, Minggu (21/3).

Namun, pihaknya sudah melakukan upaya hukum lainnya seperti mengugat ke PTUN di Jakarta Timur. "Sekarang kita serahkan ke PTUN. Disana akan kita lihat siapa yang menang," katanya. (min/arn)

SILATURAHMI - H Cek Endra (tengah) bersama Kemas Faried Alfarelly Ketua AMPI Jambi saat silaturahmi dengan HR Agung Laksono, Ketua DPP Partai Golkar di kantor DPP Golkar, Senin (23/3).

Community

Walikota Tertibkan Mobil Dinas

19 Unit Mobdin Pejabat Tidak Berstiker Lambang Kota Jambi

Walikota didampingi Wakil Walikota, Sekda, Staf Ahli dan Asisten melakukan pemeriksaan stiker mobil dinas

JAMBI - 19 unit mobil dinas pejabat dilingkup Pemerintah Kota Jambi terjaring penertiban yang dilakukan Sekda, Staf Ahli dan Asisten didampingi Satpol PP Kota Jambi pada hari Senin (23/3) pagi di parkiran kantor wali kota.

Penertiban dilakukan atas perintah Wali Kota Jambi H Syarif Fasha dan disampaikan Wakil Wali Kota H Abdullah Sani pada upacara apel peningkatan disiplin ASN Kota Jambi yang diikuti seluruh pejabat eselon II, III, IV dan staf.

Wawako mengingatkan, perintah untuk pakai stiker tersebut sudah ada lebih dari satu tahun yang lalu, dan sudah diawali kendaraan dinas wali kota, wakil wali kota, dan sekda yang pakai stiker dan nama jabatan pemakai kendaraan dinas.

Ketika meninjau kendaraan yang terjaring tersebut, Wali Kota Jambi H Syarif Fasha menjelaskan, sengaja pagi ini memerintahkan kepada sekda, staf ahli dan asisten untuk memeriksa mobil dinas para pejabat. Baik eselon II, III maupun IV ketika mereka tengah mengikuti upacara Senin. Guna melihat pelaksanaan keharusan memasang stiker lambang kota Jambi pada kendaraan dinasnya.

"Tujuannya adalah agar mobil dinas tidak disalahgunakan untuk kepentingan pribadi," katanya.

Disinggung tindakan yang akan diambil terhadap 19 kendaraan dinas tersebut, Syarif Fasha menyerahkan sepenuhnya kepada wakil wali kota untuk menindaklanjutinya. "Bisa saja dikandangkan untuk waktu 1 hingga 2 minggu atau bahkan selama sebulan," katanya. (adv)

Terdapat 19 kendaraan dinas yang terjaring penertiban

Syarif Fasha memeriksa stiker lambang kota Jambi pada kendaraan dinas

Walikota Jambi memerintahkan Sekda, Staf Ahli dan Asisten untuk memeriksa mobil dinas ketika apel berlangsung

Petugas Satpol PP mendampingi Walikota melakukan penertiban

KFA: Plt DPD Masih Digodok

KEMAS Faried Alfarelly SE, Wakil Bendahara DPD I Partai Golkar versi Aburizal Bakri, yang baru saja dipecat dari jabatannya mengaku, untuk pelaksana tugas DPD I Partai Golkar Jambi, masih terus digodok pihak DPP.

Ketua AMPI Jambi ini memperkirakan, dalam minggu-minggu nama Plt itu akan diketahui. "Saya belum Tahu siapa Plt nya. Yang pasti kader Golkar dan putera terbaik Jambi," kata sahabat dekat Dave Akbarshah Fikarno Laksono—putera Agung Laksono—ini.

Ia menjelaskan, dalam menentukan Plt, DPP tentu memilih kader-kader terbaiknya. "Dalam minggu ini atau paling lama minggu depan, bakal keluar siapa Plt DPD I Golkar Jambi," pungkasnya.

Lamhot Sinaga, Wakil Sekjen DPP Golkar mengatakan, walaupun orang Jambi masuk dalam kepengurusan DPP Golkar yang dipimpin Agung Laksono, bukan berarti bakal ditunjuk sebagai Plt nya. "Kita punya mekanismenya untuk menentukan Plt, jadi, bukan karena dia orang Jambi, otomatis bakal jadi Plt," ujarnya. (min)

MUFAKA

MELAWAN - Ketua Umum Partai Golkar versi Munas Bali Aburizal Bakrie (tengah) bersama anggota Fraksi Golkar DPR-RI mengangkat tangan usai memberikan keterangan di Kompleks Parlemen, Jakarta, Senin (23/3). Mereka perwakilan Fraksi Golkar yang sah di DPR dan akan melakukan perlawanan hukum terhadap pihak-pihak yang dianggap intervensi terhadap situasi internal partai berlogo pohon beringin itu.

Kader Pilih Wait and See

KUBU Abu Rizal Bakri dan kubu Agung Laksono mengklaim masih sah. Namun, kader dan pengurus di daerah lebih memilih wait and see terkait persoalan ini. Anggota DPRD Provinsi Jambi dari Partai Golkar Supardi Nurzain mengatakan, persoalan partai sebaiknya diserahkan pada hukum dan undang-undang yang berlaku. Selain itu juga mengacu pada aturan partai Golkar.

"Kita serahkan pada undang-undang yang berlaku dan aturan Partai Golkar saja," ujarnya dihubungi melalui ponsel, Senin (23/3).

Selain itu anggota DPRD Provinsi Jambi dari Partai Golkar lainnya, Juber mengatakan, persoalan konflik Golkar tidak boleh meninggalkan jati diri partai. "Ibarat pepatah kereta dan dan relnya, siapapun masinisnya, relnya akan mengikuti," katanya.

Menurutnya, siapapun yang memimpin tetap Partai Golkar yang akan dipimpin. Kata Juber, ia masih wait and see terkait persoalan konflik ini. Soalnya, persoalan hukum masih belum selesai. "Kan sekarang masih berlanjut ke PTUN, jadi apapun yang terjadi wait and see saja," kata mantan Wakil Bupati Tanjabtimur ini.

Sementara itu, anggota DPRD Jambi dari Partai Golkar, Gusmiat, enggan berkomentar dengan konflik ini. "No comment saja," jelasnya. (arn)

News Analysis

BAHDER JOHAN NASUTION
Pengamat Politik

Harus Berbesar Hati

PERSOALAN dualisme Partai Golkar sebenarnya sudah menemui titik terang. Yakni dengan turunya SK dari Menkumham yang menyatakan kubu Agung Laksono sebagai pengurus sah partai Golkar.

Sebelumnya, persoalan ini sudah selesai di mahkamah partai sesuai dengan perintah. Saat itu kubu Agung dinyatakan sebagai pengurus yang sah. Nah, jika diserahkan pada PTUN, maka PTUN akan melihat pada keputusan sebelumnya yang tak mungkin bisa berubah. Tetap kubu Agung yang akan menang.

Makanya, persoalan ini tidak perlu merembet ke daerah, karena akan membuat sasah daerah. Apalagi saat ini menjelang pemilihan kepala daerah. Nanti akan membuat repot partai.

Kader partai Golkar harus bersatu dengan keputusan ini. Dengan tidak memperpanjang dari konflik yang ada sehingga tidak membuat semakin tepecah belah. Selain itu, kedua kubu juga harus berbesar hati dan bisa menerima keputusan yang ada sehingga tidak menyulitkan pengurus partai kedepannya. (arn)

mrloperkoran @ ScraperOne & Surat Kabar Gratis

"DUO SERVICES"
Layanan Kini ada di
Kantor Layanan Syariah di BRI KC: Sipin, Mn. Hotler, Sarolangun & Ka. Tungkal
syariah

Tetapkan Lima Tersangka

Satgasus Kejagung ke Tebo

JAMBI, TRIBUN - Tim Satuan Tugas Khusus (Satgasus), Tindak Pidana Korupsi (Tipikor) Kejaksaan Agung RI, yang menangani kasus dugaan Korupsi di Kabupaten Tebo dikabarkan turun ke lapangan, Senin (23/3).

Kabar ini diiyakan oleh Kasi Penyidikan Kejati Jambi, Imran Yusuf. Namun ia tidak mengetahui secara pasti terkait tujuan kedatangan tim dari Kejagung ke Kabupaten Tebo terkait kasus dugaan korupsi yang mana.

"Kalau tim turun ke Tebo memangada, tadiada perwa-

Bersambung ke Hal 15

Tiga Pembalak Liar Dicokok

Satu Kubik Rp 1,6 Juta

JAMBI, TRIBUN-Tiga warga Mandiangin Kabupaten Sarolangun diamankan Ditreskrimsus Polda Jambi. Mereka tertangkap tangan oleh security PT Restorasi Ekosistem Indonesia (Reki) saat melakukan serangkaian pembalakan liar di kawasan PT Reki.

Tiga pelaku tersebut Eko (30) selaku sopir truk, Deden (36) pemotong dan pembalak, dan Bujang Regar (26), buruh atau pengangkut kayu ke dalam mobil. Menurut informasi, tiga pelaku tengah melintas di kawasan PT Reki menggunakan truk PS BH 8430 SU. Merasa curiga, security menegatnya. Setelah dilakukan pemeriksaan, rupanya truk warna kuning berisikan kayu olahan diperkirakan tujuh kubik.

Menurut keterangan Deden, sang pemotong kayu, dirinya melakukan aksi ilegal

Bersambung ke Hal 15

TRIBUN/MEMELE WIJE

CURI KAYU-Tiga warga Mandiangin Kabupaten Sarolangun diamankan Ditreskrimsus Polda Jambi, Senin (23/3). Mereka diamankan karena tertangkap tangan oleh security PT Restorasi Ekosistem Indonesia (Reki) tangah melakukan serangkaian pembalakana liar di kawasan PT Reki.

Jadwal Salat

Kota Jambi dan sekitarnya

Subuh	04.55 WIB
Dzuhur	12.14 WIB
Ashar	15.19 WIB
Magrib	18.18 WIB
Isya'	19.26 WIB

Prakiraan Cuaca

Kerinci	Hujan Ringan, 19°-28°C	Tanjabbar	Hujan Ringan, 23°-32°C
Merangin	Hujan Sedang, 23°-31°C	Tanjabtim	Hujan Sedang, 23°-31°C
Sarolangun	Hujan Ringan, 23°-31°C	Bungo	Hujan Sedang, 23°-31°C
Batanghari	Hujan Ringan, 23°-32°C	Tebo	Hujan Ringan, 23°-31°C
Muaro Jambi	Hujan Ringan, 23°-32°C	Jambi	Hujan Ringan, 23°-32°C
		Bangko Pasah	Hujan Ringan, 19°-28°C

Sumber: Stasiun Meteorologi Sultan Thaha dan Geofisika (BMKG) Jambi 2015

Nenek Sukinah Resah

Isteri Mantan Pejuang Diminta Ganti Tanah

NENEK Sukinah (80) sudah seminggu tidak bisa tidur nyenyak. Warakawuri janda Muhammad Bakri satu di antara anggota veteran pejuang kemerdekaan ini resah, karena rumah pemberian Presiden Soeharto sebagai balas jasa mengusir penjajah dari Bumi Sepucuk Jambi Sembilan Lurah ini, disoal.

Rumah yang sudah ditinggali Sukinah sejak 18 tahun lalu, di Jalan Lintas Jambi Palembang KM 11, RT 23, Desa Pondok Meja, Mestong, diminta uang ganti tanah. Luas tanah yang hanya 3,9

Bersambung ke Hal 15

Guru Terpencil

LEBIH baik menyalakan lilin daripada mengecam kegelapan, kutipan itu adalah semboyan hidup apik dara cantik yang punya nama

Bersambung ke Hal 15

TRIBUN JAMBI/SUMARNO

Nilai Beta

Nama : Bella Moulina

TTL : Palembang, 2 Mei 1990

Hobi : Membaca, Nyanyi, Nulis dan Jalan-jalan

Media Sosial : Twitter/@Bellamoulina

Motto Hidup : Lebih Baik Menyalakan Lilin Daripada Mengecam Kegelapan

Alamat : Perumahan Permata Kenali

Prestasi : Juara 2 Duta Bahasa Jambi 2012,

Mengajar di Rote NTT, dalam Program Indonesia Mengajar 2013/2014

SULTAN THAHA Cerita

Wajib Gunakan Rompi Bandara

JIKA kita berada di apron bandara, pemandangan yang kita temukan adalah petugas bandara yang sibuk beraktifitas menggunakan rompi berwarna hijau mirip yang dikenakan polisi lalu lintas. Rompi merupakan pakaian wajib petugas yang bertugas di sisi Udara bandara agar mereka dikenali.

"Tidak ada standar khusus dari setiap rompi yang dikenakan petugas, yang penting warnanya terang dan bisa terlihat saat malam hari," bilang kepala Operasi Bandara Sultan Thaha Jambi Parolan Simanjuntak kepada Tribun, Senin (23/3).

Rompi ini biasanya digunakan petugas di Sepanjang sisi Udara bandara sedangkan petugas yang tidak menggunakan rompi akan mendapat peringatan hingga pencopotan kartu pass bandara. Hal ini tak lain, karena penggunaan rompi bandara merupakan regulasi wajib yang diberlakukan di setiap bandara. (bar)

Yang Dapat Orang Mampu Galo

Beasiswa S3 Dinilai Salah Sasaran

Angggota DPRD: tak Ada Masalah

JAMBI, TRIBUN– Beberapa nama anggota Dewan Perwakilan Rakyat Daerah (DPRD) Provinsi Jambi masuk daftar penerima beasiswa Dinas Pendidikan Provinsi Jambi. Diantaranya Nasri Umar dan Muhammadiyah. Ini memunculkan polemik, terutama bagi calon penerima lainnya.

Menanggapi itu, anggota DPRD Nasri Umar bersikukuh berhak menerima beasiswa. "Tidak ada masalah, biarkan mereka (panitia seleksi; red) yang menilai apakah Saya layak menerima beasiswa atau tidak. Yang penting universitas sudah mengirimkan Saya sebagai penerima beasiswa," jelasnya, Senin (23/3).

> Kenapa sesat? Karena tidak tepat sasaran.
>
> **TAHRI DANNUR**
> Pengunjuk Rasa

Saat ini seleksi beasiswa sendiri sudah sampai pada tahap wawancara. Menurutnya, siapapun berhak menerima beasiswa termasuk anggota dewan dan tidak terbatas kepada golongan yang tidak mampu saja.

Muhammadiyah yang juga anggota DPRD, mengaku telah menyatakan mundur dari tahapan seleksi. Ia mengatakan pada awalnya memang mendaftarkan diri sebagai calon penerima beasiswa bersama rekan-rekannya lain sesama mahasiswa strata 2 (S2) Fakultas Hukum Universitas Jambi, lewat prosedur yang seharusnya. "Oleh sebab itu, pada saat wawancara kemarin, Saya menyatakan berhenti sebagai calon penerima beasiswa. Saya rasa itu sudah clear," tandasnya.

Kepala Disdik Provinsi Jambi, Rahmad Derita, mengatakan siapapun berhak mendapatkan beasiswa dan tidak ada batasan, selama memenuhi persyaratan yang

Bersambung ke Hal 15

Bazaar Amal Vegetarian

Dari Go Hiong Hingga Chai Cang

TRIBUN/MEIRANA PANDIA SARITA

BAZAR-Vihara Avalokesvara di bilangan lorong Kopi AAA ramai kunjungan. Karena ada bazaar amal vegetarian disana.

BEBERAPA orang punya prinsip tertentu dalam hal konsumsi makanan. Ada yang pilanya boleh makan apa pun, ada yang tidak boleh makan berbulang belakang, ada yang tidak boleh makan hewan berdarah panas. Seperti misalnya orang-orang yang mempunyai gaya hidup tidak memakan daging alias hanya memakan sayur dan kacang-kacangan saja disebut vegetarian.

SEJAK Minggu (22/3) pagi Vihara Avalokesvara di bilangan Lorong Kopi AAA ramai kunjungan. Bukan hanya untuk berdo'a, tapi karena ada bazaar amal vegetarian.

Sepagian itu Wenny sudah berada di sana bersama kawan-kawannya.

Wenny coba satu persatu makanan.

Bersambung ke Hal 15

mrloperkoran @ ScraperOne & Surat Kabar Gratis

Editorial

Sampai Kapan Korban Berjatuhan

PENAMBANGAN emas tanpa izin (PETI) kembali memakan korban jiwa. Kematian Nurpasah dan Jup menambah daftar panjang jumlah warga desa yang tewas karena menggali rezeki di tambang ilegal itu. Berkali-kali pemerintah, aparat penegak hukum dari kepolisian dibantu TNI berupaya menutup aktivitas penambangan sia-sia, karena upaya tersebut mendapat perlawanan dari warga setempat.

Kawasan perambangan terbesar emas liar ini dapat dilihat di kawasan Kecamatan Sungai Manau dan Kecamatan Pangkalan Jambi, Kabupaten Merangin. Di kawasan ini lah korban jiwa yang terbanyak, di sini pula pengadangan terhadap aparat berlangsung beberapa hari yang lalu, karena berusaha menutup aktivitas tambang.

Sejauh ini dari catatan Tribun, warga desa yang tewas akibat PETI ini sudah sebelas orang, termasuk kasus terbaru yang menewaskan dua orang.

Penolakan warga terhadap rencana penutupan tambang ini tidak hanya sekali. Aparat gabungan terpaksa mundur dan membatalkan rencana karena diadang oleh warga yang didominasi kaum ibu.

Pemerintah harus segera mengambil langkah tepat, jika tidak ingin korban jiwa semakin bertambah.

Satu langkah yang harus diambil pemerintah adalah, mendudukkan tokoh-tokoh masyarakat setempat, untuk memusyawarahkan apa langkah terbaik, agar masyarakat terselamatkan ekonominya, dan memikirkan langkah reklamasi terhadap areal tambang yang rusak.

Di sisi lain, perlu kita cermati, siapa yang paling diuntungkan dari aktivitas tambang emas ilegal saat ini? Sudah pasti aktor intelektual yang ada di balik layar, bisa juga mereka sebagai pemodal dari perambangan tersebut.

Memang saat ini sebagian warga merasakan dampak ekonomi dari mencari emas. Di sepanjang jalan di Pangkalan Jambu, banyak rumah warga yang sudah direhab, kendaraan-kendaraan mahal berseliweran dan parkir di rumah-rumah warga. Namun pemandangan miris dapat juga dilihat di sekitar rumah-rumah bagus itu, tumpukan pasir yang menggunung, danau-danau yang cukup dalam bekas bagian yang tidak direklamasi, suara ekskavator yang beroperasi saban hari.

Bayangkan saja, jika warga sebagai pelaku bisa menikmati kekayaan dari hasil tambang, tentunya angka yang fantastis masuk ke kantong para pemodal.

Pemodal, tentu saja hanya memikirkan keuntungan yang diraih dengan modal sekecil-kecilnya, tanpa memikirkan keselamatan kerja warga yang menggali di lobang-lobang tambang.

Jatuhnya korban jiwa, yang dipusingkan adalah pemerintah dan aparat terkait, dan kesedihan mendalam bagi keluarga yang ditinggal. Lha, bagaimana dengan pemodal?

Selain memikirkan jalan terbaik, pemerintah dan aparat hukum harus menelisik siapa pemodal dibalik aktivitas PETI ini.

Merekalah yang harus bertanggungjawab terhadap nyawa manusia yang melayang di penambangan, mereka yang bertanggungjawan terhadap rusaknya lingkungan, dan mereka juga yang harus bertanggungjawab terhadap akibat buruk dari penambangan ini.

Apapun ceritanya, sudah dapat dipastikan beberapa waktu kedepan, masyarakat setempatlah yang akan merasakan dampak negatif dari aktivitas tambang tersebut.

Karena itu, putra daerah, perantau sukses tengoklah kampung halaman yang kini tak ubahnya menjadi gurun pasir. Mari bersama-sama pemerintah setempat mencari jalan terbaik agar tidak ada penyesalan di kemudian hari, dan pastinya agar tidak ada lagi sanak keluarga yang menjadi korban dari aktivitas perambangan. (*)

Anda menghadapi masalah gangguan telepon, listrik, air bersih, perparkiran, perizinan, dan pelayanan umum lainnya, kirimkan informasinya kepada kami. Keluhan akan kami teruskan ke penanggungjawab pelayanan publik terkait, untuk dicarikan jawaban dan solusinya.

Hubungi di Telp: 0741-7001350 / 7001360 atau SMS ke 081274956100
SURAT: Jalan Hayam Wuruk Nomor 36-40, Jelutung, Kota Jambi
E-MAIL: redaksi@tribunjambi.com FACEBOOK: tribun jambi interaktif

Ada yang Minta Bensin, Pak

Kepada: Kapolda Jambi

*dmt pg bun,kepada bp kapolda jbi, sy warga lingkar barat kotbar ingin penjelasan dr bpk kapolda btw sy jual minyak dipinggir jalan tapi tiap hari diminta oleh *** 5 liter alasannya jatah minyak tdk turun dr januari 2015, apa betul ni pak, kalo begini menyusahkan kami masyarakat kecil, masa iya *** mau *** yg nanggung minyak masy, dan juga yg minta minyak mengatakan pada kami btw dkg susah di*** bkn seperti dulu lagi, smua jatah tersendat baik itu minyak maupun dana operasional katanya, dana operasional dari januari hanya keluar 2 bulan saja sedangkan maret belum turun, kalo begini gimana *** bisa bertugas dgn baik pak, yg susah hanya masyarakat minta minyak minta rokok,, mksh bun tlg muat*

+6281994311***

Silakan Laporkan Propam

KALAU memang ada oknum anggota Kepolisian Republik Indonesia (Polri) yang menyimpang, silakan dicatat. Yang bersangkutan bisa melapor langsung ke Bidang Propam Polda Jambi. Terimakasih.

Almansyah
Kepala Bidang Humas Polda Jambi

UMUM

Kepada: Kepala PLN Jambi

kepala pln jambi kenapa setiap magrib lampu di jl. ir. sutami kel. o. k. h selalu mati? km disini mau melaksanakan ibadah shalat magrib jd terganggu. jgn hanya sibuk utk menaikkan tarif, tp pelayanan nya semakin turun. tlg di muat tribun.

+6285 273 125***

DAERAH

Kepada: Kepala BPN Sarolangun

yth. bapak kakan pertanahan sarolangun. mau nanya nih sebenarnya berapa sih biaya utk membuat sertipikat prona ditempat kami desa mensan kec limun cuma di patok sejuta dua ratus emang segitu tarifnya bpk menteri bilang ingin menjadikan lembaga ini bersih dan transparan prona itu proyek atau program, trimkasih

+6285 266104***

Kepada: Kepala BPN Muaro Jambi

kpd yth: kepala bpn muara jambi bgmn mengurus sertifikat tanah(shm) dan brp tarifnya per 1 shm? di daerah simpang kumpeh pak?

+6285 266901***

Facebook on Paper

AKTIVITAS Penambangan Emas Tanpa Izin (PETI) terus memakan korban. Pihak terkait terus berjanji akan menertibkan penambangan ilegal ini. Apa komentar Anda?

Arie Yadi: Penambangan Emas Tanpa Izin ini merupakan salah satu mata pencaharian khususnya diwilayah Kab. Sarolangun dan Kab. Bungo hal ini merupakan salah satu pendapatan mereka untuk itu pihak pemerintah harus mencari lapangan pekerjaan buat mereka agar mereka bisa bertahan hidup untuk PETI sangatlah tidak menggunakan SOP sehingga kecelakaan sering terjadi dikarenakan alat yg digunakan tdk Safety.

Muhammad Riyadi: Sepertinya pemerintah dan aparatnya tidak akan pernah mau dan mampu untuk membasmi PETI... sebab di antara mereka ada yang jadi aktor inti berlangsungnya PETI

Hery Cinta Rosul: Itu kama program jambi emas.. Ternyata yg ada hanya tambang emas, bukan jambi emas... Hiks hiks...

Doe Bravo: Janji2 terus pak nyata nya sampe sekarang masih ada juga tuh PETI bahkan makin banyak. takut nya ada oknum yang bermain mata.

Ghanie Jambie: Korban di sini maksudnya apa ya, menurut analisa saya sih, itu bukan korban, tapi pelaku peti yang mencari uang untuk memenuhi kebutuhan hidup buat keluarga nya. Klw pun mereka meninggal di sebab kan peti, mkn saja sudah ajal mereka, kecerobohan kerja.struktur tanah yg mungkin labil, semua itu bisa terjadi.

Rere Rock: Perilaku dan kebijakan angin-anginan akibatnya PETI masih eksist. Kapan kita serius wahai jambi emas, apakah kita lanjutkan lagi?

Iskandar Pasha: janji tinggal janji.. (Not Action Talking Only)

Kizz Doyz: Sebenarnya pemerintah telah berupaya, dgn mengadakan razia2 ke penambang peti...tp mereka memang tdk jera jd ya mo gmn lagi.... Saya harap pemerintah lebih tegas dlm menangani kasus ini...

Riski Prajuda: Tembak dit4 aja pake peluru karet,dan pada dirazia trus ngabisin uang & tenaga..

Eka Hartadi: wong pd dapat upeti ya dak perduli lah

Asnawan: Biar kan saja mereka maw cari makan. Itu resiko hidup.

UMUM

Kepada: Walikota Jambi

kepada yth walikota jambi tolong polisi tidur di depan rumah dinas wako dihilangkan karena mengganggu dan dapat merusak kendaraan. untuk antisipasi kebut2an, perbanyaklah razia dan petugas sehingga warga bisa lebih merasa aman.

+628594532 0***

Telepon Penting

Kantor SAR Jambi	571111	Polsekta Kota Baru	40408	Patroli Kota	70068425	UGD Siloam Hospital Jambi	573911
Polda Jambi	1502968	Polsekta Pelayangan	581030	Patroli Telanaipura	7060734	UGD RS POLRI	22346
Poltabes Jambi	23025	Satlantas Simpang Pulai	62050	Patroli Jelutung	7060735	Layanan Gangguan PLN	123
Polsekta Pasar	22386	Pospol Pasar Angso Duo	25036	Patroli KPPP	7060736	Layanan PDAM	24066
Polsekta Jambi Selatan	572716	Pos KPPP	22448	Patroli Danau Teluk	7060737	Pemadam Kebakaran	113/41171
Polsekta Telanai Pura	63050	Patroli Pasar Jambi	7060738	Patroli Pelayangan	7060726	Bandara Sultan Thaha	741 572344
Danramil Jambi Selatan	570728	Patroli Jambi Selatan	7060731	UGD RS Raden Mattaher	61692	Universitas Negeri Jambi	583457
Danramil SEBERANG	564113	Patroli Jambi Timur	7060733	UGD RS Bratanata (DKT)	34586	Universitas Batanghari	60673

HARIAN PAGI Tribun Jambi

PENERBIT: PT Jambi Media Grafika DIREKTUR UTAMA / PEMIMPIN UMUM: H Herman Oamo PEMIMPIN REDAKSI/PENANGGUNGJAWAB: Hasanah Samhudi MANAJER PRODUKSI: Syarief Oayan KOORDINATOR LIPUTAN: Agus Soemarwah PEMIMPIN PERUSAHAAN: Purnomo MANAJER SIRKULASI: Piyanto MANAJER IKLAN: Irwan Prihartono MANAJER KEUANGAN: Alfonso Alexander Permana Putra MANAJER PSDM & UMUM: Vincentius Nung Herwindo MANAJER PERCETAKAN: Rio Indra Martin REDAKTUR: Deddy Rachmawan, Eso Pamenan, Fifi Suryani, Nani Rachmaini, Rahimin, Ridwan Junaidi, Suang Sitanggang REPORTER: Aldino, Andi Prima Putra, Andika Permata Arnoldy, Sandof Arywono, Dedi Nurdin, Deni Satria Budi, Duanto Asto Sudrajat, Eko Prasetyo, Hanif Burhani, Hendri Dede Putra, Heri Prihartono, Jaka Hendra Baiti, Muzakkir, Rida Efriani, Sudi Rahayu, Teguh Suprayitno, Wahid Nurdin, Herupitra (Merangin), Muhlisin (Bungo), Awang Azhari (Tanjung Jabung Barat), Hendri Dunan (Batanghari), Qomaruddin (Sarolangun), Edi Januar (Kerinci), ARTISTIK: Rullyanto PERWAJAHAN: Darid Dwi Dalrawan, Dedi Agustrianto, Fauzan Yulfansyah, Ridwan IT: Arif Efendi Ritonga, SEKRETARIAT: Suci Idealin Prihayu Rimanty ALAMAT KANTOR REDAKSI dan BISNIS: Jalan Hayam Wuruk Nomor 36-40, Jelutung, Kota Jambi. Telp. 0741-7555589 (Hunting), 0741-7555004 (Sub Hunting), Fax: 0741-25674, email: redaksi@tribunjambi.com BIRO JAKARTA: Febby Mahendra Putra (Kepala), Domuara Ambarita (Wakil Kepala), Agung Budi Santoso, Choirul Arifin, Yuli Sulistyawan, Ade Masayanto, Budi Prasetyo, Hasanudin Aco, Hendra Gunawan, Rahmat Hidayat, Sugianto, Yoni Iskandar, Abdul Qodir Zaelani, Yogi Sustaman, Pan Roy Pakpahan, Ismanto, Bian Harnansa, Chairudin ALAMAT REDAKSI / IKLAN JAKARTA: Jalan Palmerah Selatan No 3, Jakarta, 10270. Telp 021-5483008, 5480888, 5490666 ext 7604-7625. Fax Redaksi: 021-5495360. Email: redaksi@persda.com. Fax Man (021) 53696583, email ldanpersda@cbn.net.id REKENING PT JAMBI MEDIA GRAFIKA: BCA (819-01-06-153), BRI Syariah (1001-59-6868), BNI (0211-78-5331), BRI (002-001-001-786-300), Bank Jambi (0101-749-215) KANTOR PERCETAKAN: Jalan Lingkar Selatan 1 RT 30, Kelurahan Paal Merah Lama, Kecamatan Jambi Selatan, Kota Jambi. ISI DI LUAR TANGGUNGJAWAB PERCETAKAN.

WARTAWAN TRIBUN JAMBI SELALU DIBEKALI TANDA PENGENAL DAN TIDAK DIPERKENANKAN MENERIMA/MEMINTA APAPUN DARI NARA SUMBER

mrloperkoran @ ScraperOne & Surat Kabar Gratis

Besok Ali Imran Diperiksa

SEBRANG - Sejumlah pengunjung berjalan kaki di kawasan Menara Gentala Arasy di Sebrang Kota Jambi, Senin (23/3). Walaupun belum diresmikan, menara tersebut sudah banyak dikunjungi warga.

TRIBUN JAMBI/ANEFLISHAM

Belum Ada ISIS di Jambi

JAMBI, TRIBUN - Islam garis keras atau sering disebut sebagai ISIS kini mencam masyarakat Jambi khususnya. Untuk merekrut anggota barunya, berbagai cara dilakukan mereka. Mulai dari secara langsung seperti di masjid-masjid maupun tak langsung seperti media sosial.

> Islam tidak seperti itu. Islam itu adalah agama yang sejuk dan cinta damai. Organisasi radikal ISIS bukan Islam.
>
> **BRIGJEN POL BAMBANG SUDARISMAN**
> Kapolda Jambi

Dengan adanya hal itu, Kapolda Jambi, Brigjen Pol Bambang Sudarisman, menyatakan dengan tegas jika sekelompok orang tersebut adalah pelanggar aturan. Katanya, kelompok yang dikenal dengan kekejaman itu bukanlah Islam. Islam tidak seperti perlakuan kelompok ISIS itu.

"Islam tidak seperti itu. Islam itu adalah agama yang sejuk dan cinta damai. Organisasi radikal ISIS bukan islam," tegas Bambang Sudarisman belum lama ini.

Dia meminta agar masyarakat Provinsi Jambi tidak terpengaruh dan mengikutinya. Jika seandainya ada warga yang dicurigai pelaku kelompok ISIS, diharapkan untuk melaporkan kepolisian terdekat. Hal itu juga diungkapkan oleh Kabid Humas Polda Jambi AKBP Almansyah. "Kalau ada silahkan lapor ke polisi terdekat dan segera ditindak," kata Almansyah.

Namun sejauh ini di Jambi belum ada teridentifikasi jika masyarakat yang sudah mengikuti kelompok terorisme tersebut. Meski demikian masyarakat harus waspad. Dari Polda Jambi, untuk mengatasi itu semua pihaknya melakukan Jumat Keliling (Jumling) dibeberapa Masjid-Masjid yang ada di Jambi.(zak)

■ Sudah Minta Keterangan Saksi Ahli
■ Kasus Genset RSUD Mattaher

JAMBI, TRIBUN - Proses penyidikan kasus dugaan korupsi pengadaan genset RSUD Raden Mattaher 2012 intens dilaksanakan. Progres terbaru, penyidik telah meminta keterangan dari ahli terkait proses lelang. Ahli yang dimintai keterangannya terkait proses lelang adalah dari Lembaga Kebijakan Pengadaan Barang/Jasa Pemerintah (LKPP).

"Terkait proses lelang, kami telah meminta keterangan dari ahli di LKPP," kata Kasi Penyidikan Kejati Jambi, Imran Yusuf, Senin (23/3). Untuk saat ini, setelah meminta keterangan ahli, penyidik masih terus berkoordinasi dengan pihak BPKP terkait penghitungan kerugian negara. "Belum ada angka resmi kerugian negara, namun diperkirakan lebih dari yang kami perkirakan," lanjutnya.

"Mudah-mudahan penghitungan kerugian negara bisa segera rampung," lanjut Imran. Sementara untuk pemeriksaan tersangka Ali Imran, selaku Direktur RSUD Raden Mattaher dijadwalkan akan dilakukan Rabu (25/3). "Dijadwalkan pemeriksaan tersangka Ali Imran dilakukan pekan ini," ujarnya. Pemeriksaan ini merupakan pemeriksaan pertama sebagai tersangka.

Sementara untuk tersangka kedua, yakni Hengky Attan penyidik belum menjadwalkan namun akan dilakukan setelah pemeriksaan Ali Imran. "Pemeriksaan tersangka selanjutnya menyusul," imbuhnya. Untuk diketahui, pada kasus dugaan korupsi pengadaan genset RSUD Raden Mattaher 2012 yang nilainya sekira Rp 2,5 miliar penyidik Kejati Jambi telah menetapkan dua tersangka secara beruntun.

Yang pertama, melalui Surat Perintah Penyidikan (Sprindik) nomor 29/N.5/FD.1/01/2015, ditetapkanlah Direktur Utama RSUD Raden Mattaher Jambi, Ali Imran sementara tersangka kedua adalah Hengky Attan, kuasa direktur PT Adi Putra.(sra)

MARAK-Aksi pencurian sepeda motor di kota Jambi belakangan makin marak. Malahan sudah mengarah kepada modus curat dan curas. Sejalan dengan itu, polisi pun gencar meringkus para curanmor, Rabu (18/3).

TRIBUN JAMBI/MUZAKKIR

Berkas Dilimpahkan

JAMBI, TRIBUN - Setelah sekian lama diamankan di Polair Polda Jambi, akhirnya delapan tersangka pembunuhan terhadap Erik (16) warga Kedotan Muaro Jambi dilimpahkan ke Kejaksaan. Berkas yang dikirimkan ke Jaksa pekan lalu sudah dinyatakan lengkap dan sesuai arahan dari pihak kejaksaan.

"Berkas sudah lengkap, dan sekarang tinggal pelimpahan tersangka serta barang bukti. Mungkin dalam Minggu ini sudah dilimpahkan," ungkap Kapolda Jambi melalui Kabid Humas Polda Jambi AKBP Almansyah, Senin (23/3).

Berkas kasus tersangka ini sempat bolak balik jaksa dan penyidik. Menurut Almansyah, hal itu biasa dalam pemberkasan. "Ada satu kali kemarin. Setelah kita perbaiki, akhirnya berkas lengkap," jelas.

Seperti diberitakan, pada 26 November 2014, Dit Pol Air Polda Jambi yang patroli rutin menemukan bungkusan putih mengapung di di pinggir sungai di sekitaran jembatan Aur Duri II. Merasa curiga, pihaknya menghampiri kertas putih itu. Bertapa terkejutnya, rupanya dalam bungkusan putih itu ada mayat manusia yang akhirnya diketahui bernama Erik.

Dari hasil penyelidikan, dengan sigap Dit Polair Polda Jambi meringkus enam orang terlibat dalam pembunuhan itu. Mereka adalah Firmansyah alias Muk (28) otak pelaku, dibantu Manda Anugrah (18), Ardi Riyansyah alias Yan (19), serta Amam Harafir (18), AL (16), Andre Hizandra (18). Mereka ditangkap di tempat terpisah.(zak)

Bastoni Tanya Perkembangan Kasus

JAMBI, TRIBUN - Bastoni warga Perumnas Aur Duri Kelurahan Penyengat Rendah Kecamatan Telanaipura, mendatangi Sat Reskrim Polresta Jambi. Dia mempertanyakan bagaimana perkembangan kasus yang ditangani Polresta Jambi. Menurut Bastoni, dia telah melaporkan tujuh orang tetangganya karena menjarah seisi rumahnya pada Januari lalu.

Dulu dirinya melaporkan kasus penjarahan ini ke Polsek Telanaipura, namun tidak ada perkembangan apa-apa, pelaku masih berkeliaran di sekitar rumah dan tidak ditangkap. "Nah saya datang ke sini untuk mempertanyakan perkembangan kasus ini. Apakah mandek seperti yang pernah terjadi di Polsek Telanai juga apa tidak," sebut Bastoni, Senin (23/3).

Sebenarnya, kata Bastoni, kasus ini adalah persoalan utang piutang antara dia dengan rentenir yang juga tetangganya. Selama bertahun-tahun iya melakukan pembayaran namun tak kunjung selesai. Menurut rentenir dirinya hanya membayar bunga, bukan utang pokoknya. Sementara dia merasa yang dibayarnya tiap bulan itu adalah pokok dari utangnya.

Akhirnya dia tidak mampu membayar lagi. Sementara rentenir itu selalu menagih. Alhasil pada pertengahan Januari, bersama tetangganya rentenir itu menjarah seisi rumahnya. Semua barang-barang baik tak berharga maupun berharga habis disita. "Kerugian saya akibat penjarahan itu diperkirakan lebih dari Rp 100 juta," imbuhnya.

Saat kejadian, dirinya mengaku tidak berada di rumah. Sementara tetangga yang tidak ikutan menjarah mencoba melarang. Namun apa daya, bukannya berhenti malah pelaku menghujatnya dengan perkataan kotor.

"Atas kasus itu saya laporkan ke Polsek Telanai. Namun seperti tak ditanggapi. Pelaku tidak ditangkap. Nah ini ada apa dengan pihak kepolisian. Saya berharap di Polresta inilah kasus itu ditanggapi," katanya sembari mengatakan hanya satu orang tersangka yang minta maaf.

Kapolresta Jambi melalui Wakasat Reskrim Polresta Jambi AKP Deni Mulyadi mengatakan kasus tersebut bukan mandek, sekarang kasusnya terus berjalan. Bahkan berkas masing-masing terlapor sudah berada di Jaksa. "Memang terlapor tidak ditahan. Itu karena ada alasan tersendiri, kasus ini tetap berjalan dan berkasnya sudah di Jaksa," kata Deni.(zak)

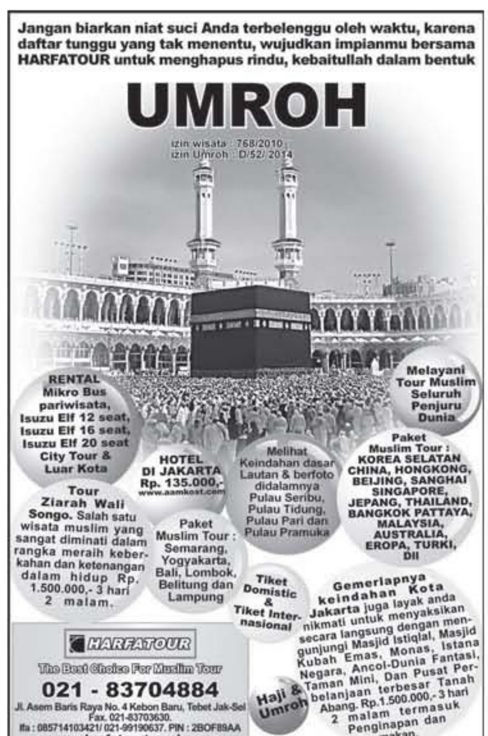

mrloperkoran @ ScraperOne & Surat Kabar Gratis

Warga Temukan Sumur Minyak

Produksi 900 Liter per Hari
Dinas ESDM Minta Tutup

MUARA BULIAN, TRIBUN - Sumur minyak hasil temuan di lahan warga RT 9, Dusun IV, Desa Pompa Air, Kabupaten Batanghari mengeluarkan minyak mentah terus menerus. Warga mengolah minyak tanah hasil produksi sekira 900 liter per hari secara tradisional, menjadi menjadi solar, dan oli. kemudian hasilnya dijual ke masyarakat sekitar.

Namun, Dinas Energi dan Sumber Daya Mineral (ESDM) Provinsi Jambi meminta warga tutup sumur minyak temuan mereka. Apabila warga melakukan eksplorasi di sumur tersebut, akan dianggap ilegal atau melanggar hukum. Ini disampaikan Saat pertemuan Tim du Batanghari, Kades Pompa Air, Dinas ESDM Kabupaten Batanghari dan Provinsi Jambi, Pertamina, dan BLHD Kabupaten Batanghari.

> "Warga berharap pengelolaan sumur bisa dilakukan warga melalui KUD. Sehingga warga bisa mengelola sendiri dan memiliki pekerjaan serta penghasilan"
>
> **INDRA**
> Kepala Desa Pompa Air

Kepala Dinas ESDM Provinsi Jambi, Gamal Husin, mengatakan sumur minyak temuan warga tidak boleh di eksplorasi. Ia mengatakan ada Undang-undang dan peraturan lain yang menyatakan bahwa kekayaan alam dikuasi oleh negara, dan hanya negara yang berwenang melakukan eksplorasi atau kepada pihak yang ditunjuk. "Tidak ada alasan, sumur minyak itu harus ditutup. Jika di eksplorasi maka dianggap ilegal dan melanggar hukum," ungkapnya, Selasa (23/3).

Atas temuan itu, pihaknya meminta Pertamina melakukan kajian tingkat kerawanan di sekitar sumur. Terutama bahaya kebakaran atau ledakan, bila terjadi hal yang tidak diinginkan, dan melakukan penutupan. Pihaknya juga meminta ursur Porkopimda Batanghari menyurati Pemerintah Pusat agar segera ada tindak lanjut," paparnya.

Ia juga berharap Kepala desa setempat mengimbau warga tidak melakukan eksplorasi ilegal. Sebab dikhawatirkan bisa merimbulkan bencana yang merugikan warga sendiri.

Sementara itu, Wakil Ketua Tim du AKBP Hery Widagdo yang memimpin rapat mengatakan belum bisa memutuskan. Terlebih mengikuti apa yang dianjurkan Dinas ESDM Provinsi Jambi. (dun)

Minta Dikelola KUD

KEPALA Desa Pompa Air, Indra, ketika dikonfirmasi mengatakan sumur minyak di lahan warga bernama Legiono, sudah ditemukan beberapa bulan lalu. Ketika itu, Legiono berniat membuat sumur bor untuk peternakan ayam. Sampai saat ini warga memanfaatkak minyak secara tradisional.

"Sumur minyak ada dilahan Legiono. Kini dimanfaatkan warga menjadi minyak tanah, solar dan oli. Hasilnya dijual ke masyarakat sekitar," kata Indra.

Indra mengatakan tidak munglin melarang warga dan pemilik lahan melakukan eksplorasi, setab lahan itu merupakan milik pribadi. Ia telah menyampaikan itu kepada pemerintah daerah, namun belum ada keputusan. Saat ini warga mulai khawatir minyak yang keluar merimbulkan pencemaran lingkungan.

Saat ini, sumur minyak itu sudah merjumlah enam buah. Setiap hari, produksi minyak mentah yang bisa dikelola warga mencapai 900 liter per hari. "Warga berharap pengolahan sumur bisa dilakukan warga melalui KUD. Sehingga warga bisa mengelola sendiri dan memiliki pekerjaan serta penghasilan," ucap Indra. (dun)

TRIBUN JAMBI-HENDRI DUNAN

TEMUKAN MINYAK - Sumur minyak dilemuan di lahan warga RT 9, Dusun IV, Desa Pompa Air, Kabupaten Batanghari mengeluarkan minyak mentah terus menerus, Senin (23/3). Warga mengolah minyak tanah hasil produksi sekira 900 liter perhari secara tradisional, menjadi menjadi solar, dan oli, kemudian hasilnya dijual ke masyarakat sekitar.

Mrute Cabut Infus Sendiri

Anak SAD Meninggal
Dua Kali Perawatan

MUARA BULIAN, TRIBUN – Mrute, warga Suku Anak Dalam (SAD) yang masih berusia enam tahun meninggal di Rumah Sakit Umum Daerah (RSUD) Hamba Muara Bulian. Pihak rumsakit mengatakan anak tersebut meninggal setelah mengalami sesak napas, Minggu (22/3).

Fasilitator SAD dari lembaga konservasi KKI Warsi, Yomi Rivandi, mengatakan sebelumnya Mrute sempat dirawat di rumah sakit. Namun minta kelar rumah sakit dan kembali ke hutan, ketika mendengar Danrem 042/Gapu dan Kapolda Jambi akan memberikan bantuan kepada warga SAD di Taman Nasional Bukit 12, pada Kamis (12/3).

Keluarga Mrute pun meminta sendiri pulang lebih awal, meskipun saat itu sudah dilarang oleh pendamping dan dokter yang merawat. "Mereka sempat dirawat sebelumnya. Tetapi atas permintaan sendiri pulang. Akibatnya, mereka harus masuk lagi ke rumah sakit," ungkap Yomi, SELASA (23/3).

Mrute yang masih dalam kondisi sakit itu akhirnya balik lagi ke rumah sakit. Namun hanya sempat dirawat semalam, sebelum akhirnya meninggal dunia. Yomi mengatakan ketika dirawat pertama kali masuk rumah sakit, Mrute sempat diberikan infus. Namun tanusi itu dicabutnya sendiri. Sejak itu, kondisinya semakin kritis hingga akhirnya meninggal dunia.

Sementasaita, Kepala RSUD Hamba, dr Hermira, ketika dikonfirmasi Tribun mengatakan meninggal ada warga SAD yang meninggal dunia. Pasien tersebut sebelum meninggal dunia mengalami sesak napas. (dun)

Gedung tanpa Kursi Penonton

MUARA BULIAN, TRIBUN – Ketua Persatuan Bulutangkis Seluruh Indonesia (PBSI) Batanghari, Ali Redo, mengeluh. Ini lantaran hall badminton di kompleks Bulian Sport Center (BSC), yang baru dibangun untuk Pekan Olah Raga Provinsi (Porprov) Jambi pada Mei 2015 tidak memiliki tribun penonton.

Selain tanpa tribun penonton, kursi wasit juga tidak sesuai. Bahkan atap gedung megah itu juga sudah bocor Sebelum digunakan. Pembangunan dan perbaikan fasilitas olah raga di Batanghari telah dilakukan sejak beberapa tahun lalu. Akan tetapi, setelah pembangunan selesai, ada pengurus cabor yang mengeluhkan fasilitas itu. "Waktu saya cek dan periksa, ternyata di hall badminton itu tidak ada tribun untuk penonton. Kursi wasit yang harus diganti," ujar Ali Redo, Jumat (20/3).

Kepala Bidang Cipta Karya, Dedi, saat dikonfirmasi Tribun mengaku memang ada beberapa fasilitas yang sedang dikerjakan. Semosal tribun penonton dan kursi wasit. Dalam waktu dekat kursi akan di tempatkan di dalam hall. (dun)

48 Desa Pasti Serentak

Akan Tambah Jumlahnya

SENGETI, TRIBUN - Pada 2015, berdasarkan hasil komunikasi Komisi A DPRD Kabupaten Muaro Jambi dan Badan Pemberdayaan Masyarakat dan Pemerintahan Desa (BPMPD) Kabupaten Muaro Jambi, ada 48 desa akan melaksarakan pemilihan kepala des (pilkades).

Namun jumlah itu diperkirakan akan bertambah menjadi 52 desa. Sebab, empat desa akan melaksarakan pildes pada 2016 mendatang. "Pildes tahun ini ada 48 desa tapi, kemungkinan akan bertambah karena ada desa yang menginginkan pemilihan yang berlangsung 2016 mendatang dimajukan atau dengan kata lain serentak tahun ini," kata Ramli, Ketua Komisi A DPRD Kabupaten Muaro Jambi, SELASA (23/3).

> "Pildes tahun ini ada 48 desa tapi, kemungkinan akan bertambah karena ada desa yang menginginkan pemilihan yang berlangsung 2016 mendatang dimajukan atau dengan kata lain serentak tahun ini."
>
> **RAMLI**
> Ketua Komisi A DPRD Kabupaten Muaro Jambi

Pilkades di Muaro Jambi

- 2015: 48 desa
- 2016: 4 desa
- 4 desa rencana dimajukan

Pilkades serentak dinilai Komisi A DPRD Kabupaten Muaro Jambi berdampak positif atas efisiensi anggaran dan memipermudah kontrol. Penilaian ini berdasarkan hasil kunjungan kerja ke Kabupaten Kudus dan Pati, Provinsi Jawa Tengah. "Kunker selama lima hari itu, Komisi A ingin melihat bagaimana mekanisme pildes secara serentak. Sebab, Kabupaten Muaro Jambi akan melaksanakan pildes serentak tahun ini. Bahkan," ujarnya, Selasa (23/3). (ndit)

Taman Pijoan Belum Hasilkan PAD

SENGETI, TRIBUN - Taman di Kelurahan Pijoan, Kecamatan Jaluko, merupakan aset Pemkab Muaro Jambi dari hibah Pemkab Batanghari sebagai pemekaran. Saat ini, taman itu belum terkelola dengan baik dan tidak menghasilkan PAD.

Kepala Bidang Kebersihan dan Pertamanan Dinas Tata Kota, Kebersihan, Pertamanan dan Damkar Kabupaten Muarojambi, Rizki Armaidi, mengatakan pihaknya hanya perawatan semata. Fungsi koordinasi dan sinergitas dengan dinas lainnya. "Sepanjang yang saya ketahui, taman itu dulunya merupakan aset Kabupaten Batanghari, tapi telah diberikan kepada Muaro Jambi. Idealnya, kita memang berkeinginan untuk mengembalikan fungsi sebuah taman. Kaitannya dengan sebuah taman, kita hanya bertugas dalam hal perawatan semata, ujarnya SELASA (23/3).

Ia mengatakan sudah berusaha memberikan perawatan. "Tujur, kita kekurangan tenaga untuk berbuat lebih, tetap berusaha bekerja secara maksimal," jelasnya. Kabar bahwa tempat itu digunakan untuk pacaran anak muda, belum diketahuinya. (ndi)

mrloperkoran @ ScraperOne & Surat Kabar Gratis

Dandim Kaget

SAROLANGUN,TRIBUN - Dandim 0121/Sarko Letkol Inf Budiawan Basuki terkejut saat melakukan sidak ke gudang pupuk di Desa Tanjung Ramtai Sarolangun. Di lantaran pupuk Ponska masih menumpuk tak terdistribusikan.

"Ya, di sini kok masih banyak pupuk numpuk. Padahal kan petani membutuhkan," katanya.

Ia meminta pupuk itu segera didistribusikan ke petani maupun kelompok tani. Apalagi pupuk itu telah menumpuk sejak Januari 2015 sampai saat ini belum diambil para petani. Pihaknya meminta Dinas Pertanian Kabupaten Sarolangun supaya cepat mencarikan solusi, agar pupuk bisa digunakan petani.

"Ya, nanti dikoordinasikan ke distan. Apa langkah yang musti kita ambil, agar pupuk cepat terdistribusi ke petani. Gak kayak gini numpuk," terangnya.

Pihaknya akan mengawasi penyaluran pupuk hingga ke tangan petani, termasuk Ponska yang menumpuk di gudang. "Kalau alasannya belum diambil petani kita bisa tindak lanjuti. Terpentingpupuk bersubsidi ini disalahgunakan, itu melanggar hukum," jelasnya.

Sementara itu, pemilik gudang saat dibincangi Tribun mengakui kesulitan mendistribusikan pupuk lantaran banyak petani belum menebusnya pupuk. "Rampir tiga bulan belum ditebus petani. Kalau gak diambil cepat kita rugi apalagi sudah tiga bulan," pungkasnya.(mar)

Tak Punya Jalur Evakuasi

Merangin Rawan Gempa, Banjir, Longsor

BANGKO, TRIBUN - Kabupaten Merangin belum memiliki jalur evakuasi bencana. Padahal, Kecamatan Jangkat dan Sungai Tenang di Kabupaten Merangin merupakan kawasan rawan bencana gempa, banjir bandang dan longsor.

Bupati Merangin, Al Haris, mengatakan masyarakat beberapa desa hanya memiliki satu akses keluar masuk. "Kita tidak punya jalur evakuasi. Daerah kita ini termasuk rawan bencana," ungkap Al Haris saat mengantar tugas camat Sungai Tenang, Senin (23/3).

Ia mengatakan kendala pembukaan jalur evakuasi karena musti melintasi kawasan Taman Nasional Kerinci Sebelat (TNKS). Dan untuk membuka jalan di kawasan taman nasional harus ada persetujuan Pemerintah Pusat. "Usulan sudah kita ajukan ke Menteri Kehutanan. Kita harap diizinkan untuk membuka jalur evakuasi itu," jelasnya.

> "Tapi kalau tembus ke Renah Kemumu, Saya akan tanda tangani. Saat ini sedang proses pengajuan ke Menteri."
>
> **AL HARIS**
> Bupati Merangin

Jalur evakuasi yang direncanakan Pemerintah Kabupaten (Pemkab) Merangin berada di antara Desa Renah Kemumu, Kecamatan Jangkat, menembus Lembur, Kecamatan Gunung Raya, Kabupaten Kerinci. "Itu jalurnya tidak terlalu jauh. Hanya saya terkendala TNKS," paparnya.

Pernah ada rencana pembukaan jalur evakuasi dari Kerinci ke Desa Tuo, Kecamatan Lembah Masurai. Namun, Ia tak disetujui karena jalur yang diajukan tidak sesuai dengan keinginan Pemkab Merangin. "Yang rawan bencana itu Desa Renah Kemumu dan sekitarnya, sementara yang mau dibuka itu ke Desa Tuo. Saya tidak menyetujui itu dulu," ucapnya.

"Tapi kalau tembus ke Renah Kemumu, Saya akan tanda tangani. Saat ini sedang proses pengajuan ke Menteri," lanjutnya.

Selain jalur tembus Kerinci, ada opsi pembukaan jalan ke Kabupaten Lebong, Provinsi Bengkulu. Hanya saja itu perlu proses yang panjang. "Itu juga melewati TNKS, tapi itu butuh kajian, karena kita khawatir akan memicu datangnya eksodus dan perambahan," tuturnya.

"Jika itu pun dilakukan, harus ada persetujuan dan kesepakatan yang jelas dari kabupaten yang bersangkutan," pungkasnya.(pit)

SEGEL - Ratusan orang warga Desa Ladang Panjang Kecamatan Sarolangun menyegel basecamp PTPN VI di Desa Seberang Ladang Panjang, Kamis (19/3). Aksi ini dilakukan lantaran kesal sengketa lahan belum bisa diselesaikan.

TRIBUN JAMBI/KOMARUDIN

Dewan Ancam tak Bahas Anggaran

Gegara Gaji TKD Minim

SAROLANGUN,TRIBUN - DPRD Kabupaten Sarolangun mengancam tak akan membahas anggaran, bila gaji tenaga kontrak daerah (TKD) maupun honorer tak dinaikkan. Pernyataan itu ditegaskan Ketua DPRD M Syaihu, saat pembukaan Musrembang Kabupaten di Bappeda Sarolangun, Senin (23/3).

Ia mengatakan TKD maupun honorer masih digaji di bawah upah minimum regional (UMR). "Ya, kita gak akan bahas. Kalau gaji honorer gak dinaikkan. Ya pertimbangan kita masih di bawah UMR. Bagaimana mereka mau efektif bekerja dengan gaji rendah," katanya.

Ia mengungkapkan gaji mereka naik menjadi Rp 1.750.000. Itu cukup relevan dengan beban kerja. Kenaikan itu, kata Dis, tak harus mutlak tinggi melainkan minimal sesuai UMR. Itu dirasa cukup daripada para honorer hanya terima Rp 750 per bulan. Bila masih demikia, Ia mengungkapkan itu menyengsarakan TKD dan honorer, sebab beban kerja para mereka cukup berat bahkan cenderung melebihi PNS.

"Saya yakin kalau TKD diberhentikan atau mogok kerja, kegiatan bisa lumpuh. Tentu kan tidak adil," ujarnya.

Dengan gaji sebesar Rp 750.000 per bulan, masih berada jauh dari keseimbangan kebutuhan sehari-hari. TKD di Kabupaten Sarolangun hampir 4.000 orang. Jumlah belanja dari APBD yang diperuntukan gaji TKD tembus dengan angka puluhan milar. Itu dirasa tidak menjadi permasalahan yang signifikan, jika TKD bisa bekerja dengan maksimal, maka untuk menyejahterakan para TKD wajar.

"Kita lihat saja nanti, jika secara keseluruhan gaji TKD tidak bisa disetarakan dengan UMR, maka kita fokus pada tenaga guru dan medis, karena guru dan kesehatan selalu fokus dalam mengembankan kinerjanya," katanya. Namun bila nanti dinaikkan, Ia berharap honorer bisa bekerja lebih maksimal.

Menyikapi ancaman dewan, Wabup Sarolangun Pahrul Rozi mengatakan masukan itu sudah diduduklkan bersama strukturalnya untuk dibahas. "Kita sudah bahas soal ini, dan kalau kebijakan gaji guru langsung dari Provinsi Jambi, nanti secepatnya akan kita realisasikan. Dilain dari itu pun, kita sedang mengupayakan kenaikan gaji TKD ini," ujarnya. Ia pun mengakui gaji TKD memang sewajarnya naik, sebab sudah bertahun-tahun menerima gaji Rp 750 ribu.(mar)

Enam Penumpang Terlempar

Pikap Pecah Ban

Sumarlan: Kami Tarik Mobil, Tiangnya Rubuh

BANGKO, TRIBUN – Duar... Sesampainya di lokasi kejadian, tiba-tiba ban belakang sebelah kanan mobil pikap pecah, sehingga bijunya tak terkendali. Mobil berbelok ke kiri kemudian menghantam tiang listrik, Senin (23/3). Enam dari delapan penumpang mobil pikap carry terlempar keluar.

"Penumpang yang berada di belakang mobil terlempar keluar, sehingga banyak yang luka-luka," kata Kapolres Merangin, AKBP Hunggaran Kertayuga, melalui Kanit Regident Satlantas Iptu Sumarlan, Senin (23/3).

Kecelakaan tunggal terjadi di Jalan Lintas Sumatera, tepatnya di Kecamatan Pamenang, Senin (23/3) sekira pukul 06.45. Peristiwa ini bermula ketika, mobil pikap bernomor polisi BH 9267 FB yang disopiri Abdullah (40) warga Desa Pulau Layang Kecamatan Batang Masumai, melaju dari arah Bangko menuju Sarolangun. Di belakangada enam penumpang, yaitu M Rido, Rima, M Nuh, Siti Fatimah, Said, Ara Romaton, dan Zainah. Sementara satu penumpang lain, M Cipta Ningrum, duduk di samping pengemudi.

Iptu Sumarlan mengatakan saat ini pihaknya masih melakukan penyelidikan. "Betul, tadi pagi (kemarin; red) ada satu unit mobil yang terlibat kecelakaan tunggal. Sekarang kami masih melakukan penyelidikan," katanya.

Menurut Dis, warga setempat yang menyaksikan kejadian tersebut buru-buru menyelamatkan para korban, dan melarikannya ke Puskesmas Pamenang. Sementara warga lain menghubungi pihak kepolisian. "Kami yang mendapat informasi segera meluncur ke TKP, untuk melakukan penyelidikan," ujarnya.

Akibat kecelakaan itu, delapan orang termasuk pengemudi mengalami luka-luka. Karena peralatan di Puskesmas yang kurang memadai, tiga dari mereka dilarikan ke RSUD Kol Abundjani Bangko untuk mendapatkan perawatan intensif. "Rata-rata korban terkilir dibagian tangan dan kaki," katanya.

Sumarlan menyebutkan hingga siang kemarin, pihaknya masih berupaya melakukan evakuasi mobil. Karena mobil terhantam tiang listrik. "Kami agak kesulitan melakukan evakuasi, karena badan mobil terhimpit tiang listrik, kalau kami tarik mobilnya maka tiang listrik akan rubuh," ujarnya.(pit)

Polisi Perlu Keterangan Korban

BANGKO, TRIBUN - Polres Merangin melakukan pengembangan kasus pejam bret atau pencurian dengan kekerasan (curas) di jalan Kesehatan, depan Telkom Bangko, Minggu (22/3). Namun sehari pascakejadian, warga yang menjadi korban pejambret belum melapor ke pihak kepolisian, padahal keterangan itu sangat dibutuhkan.

"Kita mengharapkan kepada korban agar melaporkan kejadian ini, guna pengembangan terhadap insiden yang menyita perhatian masyarakat Kota Bangko ini," kata Kasat Reskrim AKP Ike Yulianto, Senin (23/3).

Aksi penjambretan diduga dilakukan dua pelaku kemarin tergolong nekat. Pasalnya aksi mereka lakukan siang hari, dan menyita perhatian masyarakat. Setelah berhasil merampas perhiasan emas enam mayam, dua pelaku sempat kabur menggunakan sepeda motor jenis Suzuki FU. Tapi pelaku kehilangan kendali sehingga terjatuh. Warga yang mengetahui kejadian sempat mengejar pelaku. Satu orang pelaku dikabarkan berhasil kabur setelah menumpang ojek, dan satu lagi berlari dan masuk ke gorong-gorong di depan kantor KNPI Bangko.

Kabar pelaku masuk kedalam gorong gorong makin menarik perhatian warga. Puluhan orang memenuhi jalan untuk memastikan keberadaan pelaku. Setelah menunggu berjam-jam, pelaku tidak kunjung keluar dari gorong-gorong. Polisi mengeluarkan bantahan bahwa pelaku tidak ada didalam gorong gorong tersebut.

"Untuk memastikan yang menurut warga, pejambret yang diduga masuk ke dalam gorong-gorong, sudah melakukan pengecekan ke dalam gorong-gorong tersebut, namun tidak menemukan ada orang yang diduga pejambret bersembunyi di dalam gorong-gorong," kata Ike.

Terkait Sepeda motor jenis Suzuki FU yang diduga digunakan pelaku, saat ini diamankan di Mapolres Merangin. Pihaknya akan melakukan pengecekan. "Kasus ini akan terus kita kembangkan, untuk pelaku juga masih kita buru. Kita masih mengumpulkan keterangan-keterangan terkait dengan ciri-ciri pelaku. Untuk itu kita juga butuh keterangan dari korban," tandasnya.(pit)

PELUANG EMAS!!!

Jangan Lewatkan Kesempatan Langka ini

Kami mengadakan Pelatihan Ilmu Survey Dan Pemetaan Digital Pertama dan Satu Satunya di Sumatera.

Materi:

- Teori Ukur & Praktek GPS.
- Pengolahan Data Map Source.
- Pengolahan Data MapINFO
- Professional.
- Pengolahan Data ARC GIS Global Mapper.
- Citra Satelit, Kontur, DLL
- Foto Udara
- Pengelolaan DataBase Pemetaan.

Pelatihan Dimulai

TG 02-05 April 2015

Biaya Rp 3,5 jt/Orang.

Pastikan Anda Ikut, Masa Depan dan Karier Akan Menghampiri Anda

HUB: 0813-7379-2318

mrloperkoran @ ScraperOne & Surat Kabar Gratis

Dinsos Lakukan Verifikasi

TRIBUN JAMBI/EDI JUNAIDI

JALAN RUSAK - Pengguna jalan terlihat kesulitan melewati Jalan Desa Renah Pemetik, Kecamatan Air Hangat Timur, Kabupaten Kerinci. Warga setempat mengharapkan adanya perhatian dari Pemkab Kerinci, Senin (23/3).

Jalan Renah Pemetik Butuh Perhatian

KERINCI, TRIBUN - Jalan Desa Renah Pemetik, Kecamatan Air Hangat Timur, Kabupaten Kerinci, dikeluhkan warga dan pengguninya. Jalan yang belum diaspalini mengalami rusak parah dan berlumpur.

Padahal jalan ini merupakan satu-satunya jalan yang menjadi akses masyarakat Desa Renah Pemetik dan petani setempat untuk membawa hasil perkebunan ke Sungaipenuh. Hingga saat belum terlihat tanda-tanda pemerintah akan memperbaikinya.

Warga Desa Renah Pemetik, Angga, mengatakan jalan ini sangat memprihatinkan. Selain berlobang jalan ini belum dilakukan pengaspalan. "Jalan ini sudah lama seperti ini, padahal jalan besar tapi masih tanah, belum di aspal," katanya, kemarin (23/3).

Bahkan ketika terjadi musim penghujan, jalan tersebut tidak bisa dilewati kendaraan roda empat atau mobil, karena jalan ini licin. Sedang kendaraan roda dua harus didorong untuk bisa melewatinya jalan ini. "Kalau hujan, kami tidak bisa lewat. Paling-paling hanya motor saja bisa lewat, itu pun harus dibantu dorong dulu baru bisa," terangnya.

Selain itu, kondisi yang sama dikeluhkan penggune jalan lainnya, Riki. Menurutnya, jalan yang rusak itu tidak hanya terjadi di Desa Renah Pemetik, Kecamatan Air Hangat Timur saja, namun juga terjadi di desa tetangga, yakni Desa Pasir Jaya, Kecamatan Siulak Mukai.

"Banyak jalan yang rusak saya lihat, di Desa Pasir Jaya ada juga, bahkan ada beberapa titik kedalaman lumpur jalan mencapai 50 sentimeter, karena jalannya licin dan berlumpur kami tidak bisa lewat," sebutnya.

Agar bisa melewati jalan tersebut, terpaksa harus menimbun sendiri dengan menggunakan tanah dan kosel, supaya tidak licin dan berlumpur. "Karena tidak ada ditimbun terpaksa kita timbun sendiri, karena ini merupakan satu-satunya jalan untuk membawa hasil perkeburan, seperti kentang dan kopi," ucapnya. (eja)

16 Ribu Warga Minta BPJS Kesehatan

KERINCI, TRIBUN - Sebanyak 16 ribu warga Kabupaten Kerinci yang tergolong keluarga tidak mampu, pada 2015 ini mengusulkan diri masuk BPJS Kesehatan, demi mendapatkan pelayanan kesehatan secara gratis.

Usulan tersebut membludak, menyusul meningkatnya kuota dari peserta BPJS yang ditetapkan pemerintah pusat bagi keluarga kurang mampu di Kabupaten Kerinci.

Kepala Dinas Sosial Tenaga Kerja dan Transmigrasi Kabupaten Kerinci, Juanda, mengatakan terjadi peningkatan jumlah usulan BPJS yang disampaikan masyarakat tidak mampu kepada Pemerintah Kabupaten (Pemkab) kerinci.

Saat ini data yang dikantongi pihaknya ada 16 ribu warga yang mengusulkan menjadi peserta BPJS Kesehatan, yang disampaikan kepada Pemkab Kerinci melalui pemerintah desa masing-masing. "Ada 16 ribu warga yang mengajukan. Pengusulan sudah disampaikan ke Pemkab Kerinci," ungkapnya.

> Ada 16 ribu warga yang mengajukan. Pengusulan sudah disampaikan ke Pemkab Kerinci.
>
> **JUANDA**
> Kepala Dinsosnakertrans Kerinci

Dikatakannya, untuk tahap selanjutnya, dinas sosial akan memproses ulang usulan dari pemerintah desa, agar warganya menjadi peserta BPJS Kesehatan di Kabupaten Kerinci pada tahun anggaran 2015 ini.

Namun, sebelumnya pihaknya terlebih dahulu memastikan kesahan usulan yang disampaikan masyarakat dan pemerintah desa tersebut. "Secara tertulis usulan itu ada 16 ribu, namun kita pastikan dulu benar atau layak tidaknya masyarakat yang diusulkan itu masuk penerima BPJS Kesehatan yang ditanggung pemerintah," terangnya.

Disampaikannya, dalam hal ini pihaknya akan turun langsung ke lapangan untuk mendata kembali usulan dari masyarakat menjadi peserta, agar tidak terjadi kesalahan dalam pelaksanaannya nanti.

"Target kita April ini pendataan selesai dilaksanakan. Setelah itu baru kita proses untuk bisa dianggarkan pada APBD Kerinci," ucapnya. (eja)

Ratusan Pendaki Siap Muncak

KERINCI, TRIBUN – Ratusan pendaki yang berasal dari berbagai kelompok pecinta alam (KPA), baik yang berasal dari Kabupaten Kerinci dan Kota Sungaipenuh, maupun dari daerah lainnya, dikabarkan siap muncak (mendaki) April mendatang.

Kesiapan pendaki untuk kembali menaklukkan puncak gunung berapi tertinggi di Indonesia ini, seiring dengan beredarnya informasi di kalangan pecinta alam, bahwa jalur pendakian Gunung Kerinci yang ditutup sejak Desember tahun lalu kembali dibuka.

Selain karena terobsesi menaklukkan puncak Kerinci, banyak juga pendaki yang akan muncak diketinggian 3.805 meter di atas permukaan laut, dengan tujuan untuk melanjutkan pencarian Setiawan Maulana, pendaki asal bekasi yang hilang sejak tiga bulan lalu.

"Kami dapat kabar jalur pendakian akan dibuka April. Makanya banyak teman-teman pendaki yang akan naik ke puncak Gunung Kerinci. Beberapa berasal dari luar daerah," kata Ari, pendaki asal kerinci, Senin (23/3).

Diakuinya, selain sudah lama tidak muncak akibat adanya larangan dari pihak TNKS selama cuaca dianggap ekstrem, relawan masih penasaran dengan keberadaan Setiawan Maulana, pendaki asal Bekasi, Jawa Barat, yang hilang tiga bulan lalu.

"Teman-teman yang muncak, ada juga yang membentuk regu kecil untuk membantu pencarian Setiawan Maulana. Pencarian dilakukan secara sukarela, tanpa meminta bantuan dari pihak TNKS ataupun dari keluarga korban," jelasnya.

Rangga, yang tergabung dalam Independen Tracking Kerinci, mengaku saat ini sudah ada 10 tim yang mendaftar untuk melakukan pendakian Gunung Kerinci. "Kita hanya menunggu dibukanya jalur pendakian," ungkapnya.

Dia mengatakan, sangat banyak pendaki yang tertarik untuk naik ke puncak Kerinci. "Kalau untuk pencarian Setiawan Maulana, kami sudah membentuk tim," tambah Rangga kepada Tribun.

Sebelumnya, Kepala Seksi Wilayah I Taman Nasional Kerinci Seblat (TNKS), Agusman, mengaku saat ini pihaknya sedang berkoordinasi dengan petugas pos pemantau Gunung Kerinci, untuk memastikan kondisi di puncak.

"Kemarin kita sudah bertemu dengan petugas pos pemantau gunung Kerinci, namun katanya kondisi belum berubah, masih sama dengan bulan sebelumnya," kata Kepala Seksi Wilayah I Balai Besar TNKS, Agusman.

Namun demikian, Agusman mengaku akan mengkaji lagi aktivitas gunung tersebut, dengan meminta data secara akurat soal tingkat kegempaan dan letusan gunung kerinci kepada petugas. "Kita kaji lagi, kalau memang sudah aman maka jalur pendakian kita buka," jelasnya.

Agusman mengatakan mudah-mudahan saja kondisi membaik, sehingga pendakian bisa dilakukan April. "Teman-teman pemandu banyak yang penghasilannya dari situ," pungkasnya. (eja)

TRIBUN JAMBI/EDI JUNAIDI

SUMBER PENCEMARAN - Satu di antara puluhan lokasi tambang galian C di Kabupaten Kerinci. Aktivitas puluhan galian C ilegal dilenggarai menyebabkan terjadinya pencemaran pada Sungai Batang Merao, Senin (23/3).

Sungai Dicemari Galian C

Warga Kesulitan Cari Air Bersih

KERINCI, TRIBUN - Kondisi air Sungai Batang Merao, Kabupaten Kerinci, sudah tidak dapat lagi dimanfaatkan. Air Sungai telah tercemar oleh limbah galian C yang berada pada muara sungai.

Warga di Kabupaten Kerinci dan Kota Sungaipenuh, sudah sangat kesulitan menemukan air sungai yang jernih, dan bisa dimanfaatkan untuk keperluan sehari-hari. "Air sungai tidak bisa lagi dimanfaatkan untuk keperluan MCK," ungkap Jon, warga Sungaipenuh, Senin (23/3).

Hal ini menyebabkan warga, terutama yang tinggal di sepanjang aliran sungai mengeluh, lantaran susah mendapatkan air bersih. Sungai Batang Merao yang mengalir di kampung mereka dan biasa digunakan sebagai sumber air, sudah tercemar. Saat ini kondisinya keruh dan tidak bisa lagi dimanfaatkan.

Lima hingga tujuh tahun lalu, warga Kabupaten Kerinci yang tinggal disepanjang aliran sungai ini masih bisa mengandalkan air sungai. Namun sejak maraknya aktivitas galian C, kondisi airnya kian keruh.

"Aktivitas galian C harus segera dihentikan. Disamping tidak memberikan PAD kepada pemerintah daerah, aktivitas galian C juga sudah merusak lingkungan, dengan terjadinya pencemaran," katanya.

Hal ini terjadi karena pengusaha galian C, selain tak memiliki izin dan analisa dampak lingkungan, juga menggunakan alat berat untuk mengeruk material galian C yang berada di dasar sungai dan juga tebing sungai.

Akibatnya, selain keruh sungai juga mengalami pendangkalan. Lebih dari itu, kuantitasikan baik di Sungai Batang Merao maupun di Danau Kerinci yang ditetapkan sebagai daerah minapolitan kian menurun. Hal ini diduga dampak pencemaran sungai dari aktivitas galian C.

Dengan peringatan hari air dunia, 22 Maret lalu, pemerintah dan masyarakat diharapkan lebih peka terhadap lingkungan dan air sebagai sumber kehidupan. Pemkab Kerinci juga dituntut warga untuk menertibkan galian C yang tidak memiliki izin dan merusak lingkungan.

Sebanyak 26 lokasi galian C yang ada di Kabupaten Kerinci, tidak memiliki izin dari pemerintah daerah. Padahal, lokasi galian C tersebut sudah lama beroperasi, tanpa adanya penertiban oleh instansi terkait.

Hal ini diketahui setelah Dinas Perindustrian Perdagangan dan ESDM Kerinci, belum lama ini melakukan survey di lapangan. Dari 28 galian C yang beroperasi di Kerinci, 26 diantaranya tidak memiliki izin. (eja)

mrloperkoran @ ScraperOne & Surat Kabar Gratis

Cuma Sanggup Penuhi 30 Persen

■ Tahun Ini Rekanan tak Dilepas
■ Disnak Ajukan Blacklist

KUALA TUNGKAL, TRIBUN - Kenyataan pahit tahun lalu harus dihadapi Pemerintah Kabupaten Tanjung Jabung Barat, program prioritas seperti pengadaan sapi bagi peternak tersendat akibat ulah rekanan tak profesional.

Dari seluruh jumlah sapi yang akan dibeli, rekanan pemenang tender cuma sanggup memenuhi 30 persen saja, sisanya tak terpenuhi karena sapi yang dikirim tidak sesuai spesifikasi. Akibatnya dapat dikatakan program itu gagal.

Hal tersebut membuat Pemkab berang, atas masalah ini Kepala Dinas Peternakan, Hamzah menyebut bahwa pihaknya mengajukan blaclist kepada kontrantor. "Dia cuma sanggup memenuhi 30 persen, padahal sudah ditambah waktu, tapi sampai mepet belum bisa

> Dia cuma sanggup memenuhi 30 persen, padahal sudah ditambah waktu.
>
> **HAMZAH**
> Kepala Dinas Peternakan

dipenuhi, mau tidak mau sisanya tak terserap. Kita ajukan untuk blacklist," tegas Hamzah kepada Tribun, Senin (23/3).

Meski demikian sepertinya Disnak tak kapok untuk meneruskan program yang ada, ini terlihat dari masuknya anggaran pengadaan sapi di APBD 2015, dengan presentasi sapi budidaya 55 ekor dan penggemukan 40.

Disnak kata Hamzah mengambil beberapa langkah agar kasus tahun lalu tidak terulang, seperti melakukan pendekatan dengan kontraktor agar menjalankan kerja dengan profesional.

Mulai tahun ini rekanan juga tak dilepas begitu saja, Disnak akan memberi jalan ke tempat pembelian yang mampu memproduksi sapi berkualitas, seperti di Lampung dan Pulau Jawa.

"Jangan sampai terjadi lagilah yang kemarin, dia belanja sendiri sementara kita tidak tahu tempatnya di mana. InsyaAllah tahun ini bisa bagus," pungkasnya.

Sebelumnya beberapa waktu lalu, Bupati Usman Ermulan juga menyampaikan kekesalannya karena program yang dicanangkan tak terpenuhi akibat ulah rekanan, padahal pengembangan sapi budidaya dan penggemukan, termasuk program yang diandalkan Bupati dan Wakil Bupati. (zha)

GOTONG ROYONG-Tradisi Gotong Royong di Kelurahan Tungkal Lima, Kecamatan Seberang Kota, Tungkal mulai kembali dilakukan. Masyarakat memperbaiki seluruh fasilitas di kelurahan mulai dari jembatan maupun jalan bersama jajaran pengurus kelurahan secara swadaya, Senin (23/3).

Mukri Pilih yang Menguntungkan

KUALA TUNGKAL, TRIBUN - Nama Kepala Dinas Pendapatan Daerah (Kadispenda) Tanjab Barat, Mukri, masuk menjadi kontestan bakal calon bupati Tanjab Barat yang dihelat Desember. Bahkan Mukri mulai melakukan manuver politik dengan mendaftarkan diri ke beberapa partai, sebut saja Nasdem, PKB, termasuk Golkar dijajaki pria ini. Tiga partai ini sepertinya serius digarap.

Dari segi alat peraga, ia melampaui kandidat lain, spanduk maupun banner yang terpampang fotonya menghiasi hampir setiap sudut kota ataupun kampung-kampung, ini bahkan sudah terlihat sejak setengah tahun lalu. Bagaimana 0dengan langkah politik yang akan dijalankan? Mukri mengaku bahwa kini masih melakukan komunikasi dengan partai, maju melalui partai menurutnya tetap menjadi pilihan.

Meski banyak saran untuk menjajaki jalur independen, namun ia belum berkenan. "Banyak masukan untuk independen, tapi tidaklah, kita ingin lewat partai," katanya kepada Tribun, Senin (23/3). Di media sosial, hangat foto Mukri yang berpasangan dengan kader Gerindra sekaligus Ketua Komisi I DPRD Alamsyah, setidaknya foto dengan tulisan jargon tersebut berhasil membuat suasana politik hangat.

Namun seberarnya kata Mukri belum ada sama sekali pembicaraan dengan Alamsyah, foto dalam bentuk banner itu disebar oleh relawan yang ingin melihat reaksi masyarakat. "Kalau kita belum ada menetapkan wakil, siapa saja bisa yang penting memiliki visi dan misi yang sama," ulas Mukri.

Tak juga dipatok pendamping harus dari wilayah Ulu, bisa saja sama-sama dari Ilir atau dari kawasan manapun, yang penting sejalan untuk membangun daerah. "(Dengan Alamsyah) bisa jadi bisa tidak, pastinya nanti pas kita melakukan pendaftaran di KPUD. Iya kalau orang mau dengan saya, kalau tidak mau kan tidak jadi juga," sebutnya. (zha)

Suparjo Tarik Retribusi Alat Peraga

KUALA TUNGKAL, TRIBUN - Satu hal yang tak pernah lepas jelang momen Pilkada terlaksana, adalah maraknya pemasangan alat peraga kandidat seperti spanduk, banner dan baleho. Hal ini tentu mengganggu estetika kota, terlebih jika pemasangan alat sosialisasi itu dilakukan di tempat-tempat umum seperti *traffic light*.

Hal ini menjadi perhatian bagi masyarakat termasuk Pemkab Tanjab Barat, untuk mengembalikan keindahan kota, direncanakan alat peraga itu segera ditertibkan, terutama untuk yang tak mengantongi izin.

Kepala KPPT Tanjung Jabung Barat, Suparjo mengatakan, pihaknya akan melakukan penertiban baleho termasuk yang berada

> Yang mengeluarkan izin pemasangan baleho di aset Pemkab itu ada di KPPT, kemudian Dispenda dapat rekomendasi dan menerima retribusi.
>
> **SUPARJO**
> Kepala KPPT Tanjung Jabung Barat

di fasilitas milik daerah. Namun tentu untuk yang membayar retribusi dan tak melanggar PKPU tetap diperbolehkan.

Selama ini yang dikenakan biaya untuk pemasangan baleho itu iklan komersil, sedangkan iklan sosial dan partai tidak dikenakan biaya. "Tapi sekarang kalau dipasang di fasilitas Pemkab tentu harus bayar, walaupun itu iklan Parpol," kata Suparjo kemarin.

Langkah yang diambil, pihaknya segera membuat kesepakatan bersama dengan pihak terkait dalam hal ini Parpol, KPU, Panwaslu untuk mengetahui dimana saja titik-titik pemasangan baleho yang diperbolehkan dan tidak. Yang jelas diharapkan pihak yang ingin memasang baleho di aset Pemkab terutama kandidat Cabup, mesti melakukan pembayaran restribusi sehingga masuk ke kas daerah.

"Yang mengeluarkan izin pemasangan baleho di aset Pemkab itu ada di KPPT, kemudian Dispenda dapat rekomendasi dan menerima retribusi," pungkasnya. (zha)

Nenek Sukinah

Sambungan Hal. 9

tumbuk atau tak lebih dari 400 meter persegi dengan bangunan perumahan tipe 21 yang hanya dilengkapi 1 kamar tidur, ruang tamu dan kamar mandi ini, diminta ganti tanah sebesar Rp 75 juta.

Belasan warakawuri dan ahli waris para veteran yang tergabung di Korps Cacat Veteran Republik Indonesia mengadukan nasib ke DPRD Provinsi Jambi. Sayang, di Komisi I mereka hanya mendapatkan jawaban dari anggota dewan masalah mereka bakal dipelajari terlebih dulu, sementara Pemprov Jambi memberi batas waktu untuk membayar ganti rugi paling lambat 27 Maret 2015. Mereka minta menghadap Wakil Ketua DPRD Provinsi Jambi, Ar Syahbandar.

"Saya khawatir, kami tidak punya uang sebanyak itu untuk bayar," ucapnya dengan nada lemah.

Kepada Tribun, Nenek Sukinah bercerita asal mula tinggal di sana, karena itu tanah pemberian pemerintah. Ia menunjukkan piagam serah terima berdasarkan Surat Keputusan Korps Cacat Veteran Republik Indonesia no 033/B/THN 1997 tgl 11 Juni 1997 dan YY Dharmais no 28/Kep/Dharmais /V/1997 tgl 12 Mei 1997. Piagam yang ditandatangani oleh L Manurung Ketua II Badan Pimpinan Harian Pusat Korps Cacad Veteran RI dan juga Saman Chatib Sekda Batanghari yang mewakili Bupati Batanghari waktu itu.

Pemerintah sendiri memberi batas waktu hingga 27 Maret 2015, para penghuni 20 rumah harus membayar uang muka 5 persen dari harga terlebih dulu. Jika tidak bisa bayar cash, diminta mencicil Rp 1,1 juta selama 5 tahun. Sementara uang pensiunan dari suaminya hanya cukup untuk makan dan bayar listrik.

Wakil Ketua DPRD Provinsi Jambi AR Syahbandar berharap pemerintah membuat kebijakan sesuai aturan. Pengkuan dari pemerintah, kata Syahbandar, ganti rugi yang diajukan itu tindak lanjut dari temuan BPK. Ada aset Pemprov yang tidak jelas. (bandot arywono)

Guru Terpencil

Sambungan Hal. 9

lengkap Bella Moulina ini. Makna dari seuntai kalimat tersebut adalah, daripada mengecam sesuatu yang tidak baik, alangkah baik kita melakukan sesuatu yang positif agar menghasilkan kebaikan.

Semboyan ini selalu melekat di dalam diri Bella, hal ini dibuktikan saat bela ikut mengabdikan diri mengajar selama satu tahun di daerah terpencil yang ada di Rote Provinsi Nusa Tenggara Timur (NTT). "Motto hidup itu yang buat saya ngajar di sana. Hal ini juga saya lakukan di Jambi dengan menginisiasi komunitas sahabat ilmu di Jambi, terkait keprihatinan kita akan kurangnya wadah berkarya bagi anak muda," bilangnya.

Dengan memiliki semboyan ini Bella mengakui mindsetnya lebih terbuka akan hal-hal yang lebih positif sehingga mengalir dengan tindakan yang dia lakukan." Karena passion saya di pendidikan, hal inilah yang saya lakukan," ujar pengajar SMP hingga SMK di Yayasan AT Taufiq Jambi ini kepada Tribun Senin kemarin. Muliannya, saat ini dia membuka usaha jilbab, hasil penjualannya pun ia donasikan buat sahabat ilmu Jambi dan yayasan panti asuhan. (heri prihartono)

Yang Dapat

Sambungan Hal. 9

telah ditentukan. Meskipun dirinya menekankan perlunya kesadaran bagi orang-orang yang tergolong mampu untuk tidak mengajukan diri sebagai penerima beasiswa tersebut.

Sebelumnya, pagi-pagi kantor Dinas Pendidikan Provinsi Jambi diributkan dengan aksi demonstrasi solo Tajri Dannur. Warga Sipin yang menjadi pengajar di Pondok Pesantren Darussalam di Lampung itu melakukan aksi diam. Ia berdiri di atas tangga dengan tulisan di karton yang digantungkan di leher "batalkan seleksi penerimaan beasiswa S3".

Tajri mengenakan kaus merah dan celana jins pendek, melakukan itu sebagai gambaran para pejabat disdik yang dianggapn tak berpendidikan. Dia protes atas hasil seleksi beasiswa yang didominasi orang mampu ekonominya. "Orang-orang yang sekolah S3 itu rata-rata orang yang mampu secara finansial," katanya.

Peraturan Gubernur Nomor 23 tanggal 10 Mei 2012, mengatur beasiswa pendidikan diprioritaskan untuk masyarakat kurang mampu. "Ini yang dapat orang mampu galo, anggota DPR Provinsi Jambi, dosen perguruan tinggi, mantan kepala dinas juga, itu kan orang berduit galo, pernah nyaleg pula," kata Tajri. (tsu)

Dari Go Hiong

Sambungan Hal. 9

Perempuan berjilbab ini menukarkan kupon yang didapat gratis dari kenalannya yang menjadi panitia. Langsung saja dari burger, sate jamur, chai chang dan banyak lagi olahan makanan vegetarian.

Tribun sendiri mencoba soda jeruk, minuman yang terdiri jeruk nipis air dingin dan sedikit soda. Menyegarkan memang, di terik sengatan mentari. Bersama Wenny Tribun turut di pandu. Wenny sendiri sudah 15 tahun menjadi vegan, sebutan untuk vegetarian. Pengumuman tentang adanya bazaar ini membuatnya tertarik untuk datang.

Sesekali ketika menghampiri satu stand ia berbincang dengan penjaga stand lain bernama Lili. Ternyata Lili pun seorang vegan sejak 10 tahun lalu. Ia menjaga stand makanan ringan bersama kawan-kawan. Selain makanan ringan ada pula mewakili Rumah Makan Vegan seperti Tedi. Ia koki dari rumah makan vegetarian Saribhojana.

Satu diantara stand miliknya menjual Go Hiong. "Go Hiong makanan dari Cina. GO Hiong pun artinya adalah lima macam sayuran. Di dalamnya ada juga campuran tepung, garam penyedap dan sejenisnya," terang lelaki menggunakan celemek berwarna putih ini.

Cara membuatnya semua bahan tadi diaduk jadi satu, ditambah tepung terigu secukupnya. Kemudian digulung dengan kulit tahu kering. "Dan digoreng dengan minyak hangat," katanya.

Ia menambahkan penjelasan bahwa Go Hiong itu seperti semacam sosis. "Tapi kalau GO Hiong di dalamnya ada kentang, jamur, wortel dari nabati vegetarian, daging ham vegetarian, Go Hiong bisa dijadikan lauk dan bisa juga jadi makanan utama," kata Tedi yang ternyata sudah membuka Rumah Makan Saribhojana sejak tahun 1996 ini.

Selain GO Hiong ada pula Chai Cang. "Chai Cang adalah beras ketan yang dibungkus daun bambu dan direbus sampai matang, kayak-kayak lupis gitu lah," ungkapnya.

Menurut Tedi makanan berbahan sayur ini sehat. "Lebih sehat pencernaan, darah lebih encer, dan bisa menghindari kolesterol dan gejala stroke. Itu dari segi kesehatannya," ungkap Tedi.

Kalau dari segi agama menurutnya, manusia tidak membunuh atau memakan makhluk hidup.

Jonny selaku ketua pelaksana mengatakan tujuan dari adanya bazaar vegetarian ini adalah mengenalkan dan menggalakkan pola hidup vegetarian. "Sebenarnya acaranya rutin tiap tahun sekitar Maret atau April gitu," ujarnya.

Ada sekitar 40 stand dihadirkan di bazaar ini. "Selain makanan ada juga aksesoris games dan lainnya," ungkapnya. "Nanti kita juga ada kegiatan Earth Hour disini," tuturnya.

Sofian, salah seorang rohaniawan Budda mengatakan menurut pribadinya bahwa menjadi vegetarian itu ada nilai dalam sisi cinta kasih kehidupan. "Namun dewasa ini ber-vegetarian tidak semata berkaitan dengan agama, ada juga yang beralasan untuk kesehatan," katanya.

Dari segi kehidupan manusia pun belajar mengembangkan cinta dalam kehidupan. "Belajar mengembangkan cinta kasih kepada makhluk lain, terutama hewan," ungkapnya.

Dalam arti lain, kataya, seorang vegetarian membatasi asupan makannya yang berasal dari penyiksaan atau pembunuhan hewan. "Itu merupakan salah satu bentuk pembelajaran cinta kasih," ungkap pria yang biasa disapa Romo Sofian ini. (Jaka Hendra Baittri)

Tiga Pembalak

Sambungan Hal. 9

ini telah tiga bulan belakangan ini. Selama bekerja, dirinya telah memperoleh hasil kayu sebanyak 14 kubik. Menurutnya, kayu yang sudah diolah itu akan dijual kepada pengepul yang tinggal di Sridadi berinisial R dengan harga Rp 1,6 juta per kubik.

"Baru tigo bulan bang. Yang kerjonyo aku deweklah," kata Deden, Senin (23/3) di Polda Jambi. Menurut Deden, kegiatan ilegal itu karena terdesak kebutuhan ekonomi. Selain itu, pemodalnya berinisial R itu juga sanggup beli kayu olahan. "Kayunyo jenis Marsawan dan Pucuk Kuning," imbuhnya.

Sementara itu Bujang Regar mengaku hanya menolong Deden dalam hal muat kayu ke dalam mobil. "Aku lagi dak kerjo, terus ditelpon Deden ngajak muat (naikin kayu ke mobil). Jadi aku masuklah samo dio," kata Bujang sembari mengatakan ia diupah Rp 300 ribu per mobil.

Sementara itu, Kapolda Jambi melalui Kabid Humas Polda Jambi AKBP Almansyah mengatakan tiga orang tersebut diamankan sekitar pukul 01.00 dinihari. Ketiga orang tersebut tengah melintas di kawasan perusahaan tersebut. "Sekarang sudah diserahkan ke Polda," ungkapnya.

Almansyah belum begitu banyak tau soal kasus ini. Siapa pemodal, apa motifnya. Sebab pelaku baru diserahkan ke Mapolda Jambi. "Kita akan lakukan pemeriksaan dulu. Kan baru diserahterimakan. Yang jelas nanti pemodalnya akan kita cari," sebutnya. (zak)

Tetapkan Lima

Sambungan Hal. 9

kilan yang menyampaikan ke sini (Kejati,red), namun tidak tahu terkait kasus yang mana, pembangunan jalan atau Alkes," katanya. Beredar kabar, jika tim yang turun tersebut melakukan penyitaan sejumlah Alkes di Kabupaten tersebut. Sebelumnya, Kejagung sedang menangani kasus dugaan korupsi di wilayah Jambi yakni di Kabupaten Tebo.

Ini disebut-sebut terkait dugaan korupsi pengaspalan jalan di Muara Niro tahun anggaran 2013-2014. Kegiatanya berada Dinas Pekerjaan Umum Kabupaten Tebo, dengan kerugian negara senilai Rp 63 miliar. Kasus lain yakni pengadaan Alkes dan obat-obatan di tiga daerah, yakni Kabupaten Muarojambi, Kabupaten Tebo dan RSUD Raden Mattaher Jambi tahun anggaran 2010.

Pihak Kejagung juga telah menetapkan lima tersangka, tiga di antaranya kasus korupsi pekerjaan proyek pengaspalan jalan di Muara Niro. Ketiga tersangka itu adalah JP Kabid di Dinas PU Kabupaten Tebo sebagai kuasa pengguna anggaran, dan dua rekanan, yaitu Sar, Direktur PT Rimbo Peraduan, dan HS Dirut PT Bunga Tanjung Raya.

Sementara dua tersangka lagi terkait kasus dugaan korupsi pengadaan Alkes dan obat-obatan di Kabupaten Muarojambi, Kabupaten Tebo dan RSUD Raden Mattaher Jambi tahun anggaran 2010. Kedua tersangka yakni, MIR Direktur pengembangan SDM dan sarana prasarana RSUD Raden Mattaher dan rekanan (kontraktor) Zu Direktur PT Sindang Muda Serasan. Sementara untuk pengadaan Alkes Tebo dan Muaro Jambi masih dalam tahap penyelidikan pihak Kejagung. (sra)

mrloperkoran @ ScraperOne & Surat Kabar Gratis

KEBAKARAN - Dua armada pemadam dikerahkan ke Pasar Bawah Muara Bungo karena dari lantai dua Plaza Sentosa sempat mengepul asap, Senin (23/3) sore.

Mayoritas Napi Kasus Narkoba

Lapas Bungo Over Kapasitas 139 Orang

MUARA BUNGO, TRIBUN - Lapas Kelas II-B Muara Bungo kisanya tak jauh beda dengan lapas lain. Yakni, menggambarkan lapas yang sumpek karena kelebihan narapidana (napi). Kapasitas napi dan tahanan hampir dua kali lebih banyak dari daya tampung ideal. Tepatnya, 95 persen dari daya tampung semestinya.

Kondisi ini diungkap Kalapas Muara Bungo, Yuniarto, BcIP, Senin (23/3). Katanya, hal ini sudah berlangsung lama.

Idealnya, ujar Yuniarto, kapasitas normal lapas Muara Bungo adalah 146 orang. Namun, saat ini seluruhnya ada 275 orang napi dan tahanan di lapas yang berada di Jalan Lintas Sumatera ini. Termasuk delapan napi perempuan dan dua napi anak.

"Memang, kota over kapasitas. Idealnya daya tampung kita 146 orang. Saat ini ada 275 napi dan tahanan. Over kapasitas 139 orang," ia menjelaskan.

Ia juga mengungkap fakta lain yang cukup mencengangkan. Yakni, begitu dominannya jumlah napi dan tahanan dengan kasus terlibat penyalahgunaan narkoba.

Bahkan, dibanding napi dan tahanan jenis kasus lainnya, akan munculangka yang sangat jomplang. Sehingga, tak salah jika Bungo disebut-sebut sebagai daerah peredaran narkoba terbesar kedua di Provinsi Jambi. Di bawah Kota Jambi.

"Iya, napi dan tahanan kasus narkoba sangat dominan. Sehuruhnya saat ini ada 107 orang napi dan tahanan yang terkait narkoba," ujarnya lagi.

Dengan kondisi yang over kapasitas, ia punya trik sendiri dalam melakukan pembinaan. Yakni, memperbanyak kegiatan sehari-hari yang berorientasi skill atau keahlian.

Diantaranya, keahlian pertukangan kayu, kerajinan tangan, servis elektronik, dan teknik pengecatan mobil. Bagaimana dengan napi kasus narkoba?

"Kita arahkan memperdalam agama. Itu penting sebagai bentengnya. Agar sekeluarnya dari lapas, jangan main narkoba lagi," pungkasnya.

Apa yang dijelaskan Yuniarto, diamini Fr, mantan napi di Lapas Muara Bungo. Ia mengakui, kondisi lapas cukup sumpek karena banyaknya orang. Kelebihannya, ia akui situasi cukup kondusif. (lis)

Makan Nasi Jatah Malam

Puluhan Santri Mendadak Muntah

MUARA BUNGO, TRIBUN - Saat santri Pondok Pesantren Diniyah, sedang belajar, mendadak situasi tenang berubah jadi riuh. Sebab, puluhan orang santri hampir bersamaan mendadak mengeluh sakit perut.

Tak hanya sekedar sakit perut. 30 orang santri Pondok Pesantren Diniyah, Kelurahan Cadika, Kecamatan Rimbo Tengah, pada Senin (23/3), sekira pukul 10.00 pagi, mendadak muntah-muntah.

Aprizal, seorang wali santri, mengkonfirmasi hal ini. Ia mengatakan, sejatinya para santri tengah menjalankan ibadah puasa sunnah Senin dan Kamis.

Katanya, santri tidak dijatah nasi untuk makan sahur. Sehingga, setiagian santri memakan nasi jatah makan malam pada saat sahur. "Mungkin nasi itu sudah basi. Itu kan jatah nasi makan malam. Tapi dimakan saat sahur oleh anak-anak," ujarnya, Senin siang.

> "Mungkin nasi itu sudah basi. Itu kan jatah nasi makan malam."
>
> **APRIZAL**
> Wali Santri

Ia kecewa terhadap pola penanganan dari pihak pondok. Sebab, santri yang muntah-muntah tak diberi penanganan medis. Hanya disuruh istirahat di dalam asrama.

Seorang santri juga mengakui hal ini. Ia mengatakan, santri mengalami pusing, mual, dan muntah setelah makan sahur dengan nasi jatah makan malam.

Pimpinan Pondok Pesantren Diniyah, Rosmaini, membantahnya. Dia bilang, santri muntah bukan karena makan nasi basi. Tapi, terlalu banyak makan buah-buahan. Hanya saja, d ia mengatakan tak ada lagi yang bisa dijadikan sampel sisa makanan. Sebab, setelah makan, sisa makanan langsung dibuang dan piring (un dicuci oleh para santri.

Dia membenarkan, nasi yang dimakan jatah makan malam. Masalahnya, santri tertidur sebelum makan malam. Lalu nasinya dimakan saat sahur. "Pasa santri ambil nasi malam, karena ketiduran makanya makannya saat sahur," pungkasnya. (lis)

Ibnu Keluhkan Blangko E-KTP

MUARA BUNGO, TRIBUN - Kabupaten Bungo pernah dapat prestasi tingkat nasional. Setahun lalu, dianugerahi penghargaan kabupaten tercepat tingkat nasional dalam perekaman KTP elektronik atau e-KTP.

Kini, kondisi berbalik arah. Dinas Kependudukan dan Catatan Sipil (Dukcapil) malah tak bisa berbuat banyak. Sebab, tak ada blangko e-KTP yang bisa dicetak menjadi KTP.

Kadis Dukcapil, Ibnu Hajar mengatakan, target kerja di instansinya jadi sangat terganggu. Namun, juga tak bisa berbuat banyak lantaran pengadaan blangko e-KTP adalah kewenangan Kemendagri.

Pasalnya, Dirjen Administrasi Kependudukan (Adminduk) tidak lancar mensuplai blangko. Sementara Dinas Dukcapil hanya diberi kewenangan merekam data dan mencetak e-KTPnya.

"Itu masalahnya. Kalau tidak ada blangko, bagaimana kitamau cetak. Sementara pengadaan blangko bukan kewerangan kita. Tapi Dirjen Adminduk," ujar Ibnu, Senin (23/3).

Dijelaskannya, hingga kini masih cukup banyak warga Kabupaten Bungo yang belum punya e-KTP. Yakni berjumlah 43.020 jiwa atau 18,55%. Sedangkan masyarakat yang sudah mengantongi e-KTP, memang jauh lebih banyak. Yakni 188.940 orang atau 80,145%. "Kalau ada blangkonya bisa kita kejar penyelesian perekaman dan pencetakan," ujarnya lagi.

Merujuk data Dinas Dukcapik per Januari 2015, jumlah penduduk Bungo tercatat 382.293 jiwa. Sudah wajib KTP berjumlah 260.385 jiwa. "Belum rekam data 28.425 jiwa atau 10,92 %. Yang sudah rekam 231.960 jiwa atau 89,8%," ujarnya lagi.

Dengan keterbatasan blangko, Dukcapil menerbitkan surat keterangan pengganti KTP sifatnya sementara. (lis)

Tribun SHOPPING
Belanja Gratis, Pembaca Tribun

Tin Senang Dapat Banyak Hadiah

MALAM minggu merupakan malam kebahagiaan bagi peserta Tribun Shopping, di Trona JPM. Selain mendapatkan belanja gratis mereka juga menikmati keseruan berbelanja dengan bonus menarik dari sponsor.

Sabtu (21/3) kemarin, tiga peserta Tribun Shopping membuktikan keseruannya, mereka adalah Alfian, Wagino San dan Villa Parfum. Alfian yang datang sekeluarga langsung menyerbu tak belanja setelah aba-aba belanja dimulai. Nominal belanja keluarga ini Rp 585.700. Beruntungnya, mereka dapat empat item belanja wajib.

"Wah, bangga sekali banyak hadiah dari Tribun dan Sponsor," kata Tin, istri Alfian.

Tin bilang, rahasia bisa mendapatkan semua item wajib hingga mendapatkan bonus dari sponsor, karena setiap kerja sama dan survei sehari sebelumnya. Tin awalnya bingung mencari item belanja wajib. Beruntung, waktu lima menit cukup untuk mencari di rak belanja.

Dengan momen menggembirakan ini Alfian dan keluarganya, akan setia membaca Tribun Jambi. "Iya, kita langganan bulanan, ya kita ingin terus baca Tribun Jambi," katanya.

Lain halnya dengan keluarga Wagino San asal Kebun Handil yang berbelanja dengan nominal hanya Rp 536.025. Sayangnya, mereka hanya bisa mengumpulkan satu item belanja wajib. Penyebabnya, salah mengambil item belanja wajib.

Keluarga Wagino San gagal menjadi pemenang Tribun Shopping, tapi apapun hasilnya tetap harus disyukuri. "Alhamdulilah, ini sudah rezeki," kata Wagino.

Sementara, Villa Parfum yang diwakili karyawannya, Tiara dan teman-temannya, berbelanja juga tak terlalu banyak Rp 516.575. Lagi-lagi, mereka hanya mendapatkan dua item belanja wajib.

Tiara bilang jika dirinya merasa grogi dan terburu-buru terlalu bersemangat sehingga tak dapat memenuhi item belanja wajib. "Seneng banget, kalau bisa dapat lagi," ujarnya.

Aziz, rekan Tiara bilang, ia cukup takjub, karena sebelumnya belum pernah dapat hadiah seperti ini. Belanja yang mereka ambil ini, akan digunakan untuk kebutuhan sehari-hari. (har)

KELUARGA VILLA PARFUME

KELUARGA ALFIAN

KELUARGA WAGINO SAN

Indomie
JPM
PT. SINAR SENTOSA PRIMATAMA
HONDA One HEART.

mrloperkoran @ ScraperOne & Surat Kabar Gratis

Super Skor

SELASA, 24 MARET 2015 | HALAMAN 17 | Tribun Jambi

BARCELONA
Posisi Klasemen: 1
Poin: 68

10 Partai sisa

06/04/15	vs Celta Vigo
09/04/15	vs Almeria
12/04/15	vs Sevilla
19/04/15	vs Valencia
26/04/15	vs Espanyol
29/04/15	vs Getafe
03/05/15	vs Córdoba
10/05/15	vs Sociedad
17/05/15	vs Atlético
24/05/15	vs Deportivo

LIVE ON MNC TV PERSIB VS PSGC CIAMIS Selasa (24/3) Pukul 16.00 WIB | RCTI INDONESIA VS KAMERUN Rabu (25/) Pukul 17.00 WIB

BARCELONA 2 vs 1 REAL MADRID

HERO EL PISTOLERO

LFP

OKTOBER lalu, Luis Suarez melakoni debut mengecewakan saat Barcelona ditekuk Real Madrid 1-3 di Santiago Bernabeu. Aksi melempem bomber asal Cile itu sempat mengundang skeptisme: akankah ia bisa menberikan yang terbaik setelah absen empat bulan karena larangan bermain?

Pantaskah Suarez dikeli dengan harga 81,25 juta euro atau sekitar Rp 1,2 triliun dari Liverpool?

Senin dini hari kemarin, dalam el Clasico jilid dua musim ini di Camp Nou, Suarez sukses membungkam mereka yang selama ini mengutukan, dan mengkritiknya.

El Pistolero, julukan Suarez, mencetak gol indah yang membawa kemenangan Barcelona 2-1 dalam pekan ke-28 La Liga. Kemenangan itu sangat penting karena kini Barca meninggalkan rival bentutnya itu dengan 68 poin dari 28 pertandingan atau unggul empat poin dari Real Madrid yang berada di posisi kedua. Selisih empat poin tersebut cukup lekat mengingat La Liga hanya menyisakan 10 pertandingan lagi.

Suarez pun menyebut gol tersebut sebagai gol terpenting sepanjang karirnya di Barcelona. Sejak bergabung dengan Los Cules pada 11 Juli tahun lalu, penyerang 28 tahun ini sudah mengemas 14 gol di berbagai kompetisi.

Bagi Suarez, gol ke gawang Madrid itu jauh lebih penting ketimbang brace, alias dua gol nya ke gawang Manchester City di ajang Liga Champions bulan lalu.

"Ini gol terpenting yang pernah saya buat untuk Barcelona. Dan ini juga gol yang sangat signifikan karena membawa kemenangan atas rival paling kuat," kata Suarez di saluran televisi Barcelona.

Sebelum gol Suarez tercipta, publik Camp Nou bersorak terlebih dulu pada menit ke 19.

Umpan tendangan bebas Lionel Messi disambut sundulan Jeremy Mathieu yang unggul duel melawan Sergio Ramos. Sundulan Mathieu mengarah ke gawang Real Madrid tanpa bisa dihentikan Iker Casillas.

Kegembiraan para pendukung Barcelona sempat terhenti pada menit ke-31. Dari serangan balik yang dikreasi Luka Modric, bola diumpan kepada Karim Benzema. Dengan cerdik, Benzema mengumpan balik kepada Cristiano Ronaldo yang berdiri di belakangnya. Tanpa kesulitan, CR7 melepaskan tendangan mendatar yang mengoyak jala Barcelona.

Gareth Bale sebenarnya sempat membuat Madrid unggul pada menit ke-40. Namun, wasit menganulir golnya karena dianggap offside. Setelah imbang 1-1 pada babak pertama, kedua tim bermain dengan tempo lebih cepat pada babak kedua.

Barcelona kembali mampu unggul dari tarunya pada menit ke-56. Berawal dari umpan jauh Daniel Alves, Luis Suarez mengontrol bola dengan sempurna. Pemain asal Uruguay itu kemudian melepaskan tendangan mendatar yang bersarang di pojok gawang Casillas. Barcelona kembali memimpin 2-1.

"Saya hanya coba memanfaatkan ruangan di antara para bek, dan coba bergerak secepat mungkin. Jadi, saya tak memberi kesempatan bek lawan bereaksi. Beruntungnya, tendangan saya bisa membobol gawang mereka," ujarnya.

Gol Suarez disambut pesta kegembiraan. Barca sebenarnya punya sejumlah peluang untuk menambah keunggulan. Namun penyelesaian akhir dari Neymar, Messi, dan Suarez tak akurat hingga skor bertahan 2-1 sampai bubaran.

Pelatih Barca, Luis Enrique mentlai hanya sedikit pemain di kolong jagat ini yang bisa menciptakan gol indah seperti yang dibuat Suarez kemarin.

"Kami sangat gembira karena ia telah menjadi pemain yang menentukan untuk kami, kami gembira dengan apa yang sudah ia berikan selama ini," katanya.

Menurut Enrique, Suarez bukan sekadar striker klasik. "Ia juga tak segan turun membantu ke belakang. Ia adalah pemain yang kita butuhkan, dan karena itulah kita berani mengeluarkan banyak uang untuknya," tutur mantan pelatih AS Roma ini. (Tribunnews/den)

SUSUNAN PEMAIN
Barcelona: Bravo, Alves, Pique, Mathieu, Alba, Rakitic (Busquets 76), Mascherano, Iniesta (Xavi 80), Messi, Suarez, Neymar (Rafikha 85).
Cadangan: Ter Stegen, Pedro, Bartra, Adriano.
Gol: Mathieu 19, Suarez 56.
Kartu kuning: Alves, Alba, Mascherano, Iniesta, Suarez.

Real Madrid: Casillas, Carvajal, Pepe (Varane 73), Ramos, Marcelo, Modric (Borges 88), Kroos, Isco (Jese 80), Bale, Ronaldo, Benzema.
Cadangan: Navas, Hernandez, Arbeloa, Illarramendi.
Gol: Ronaldo 31.
Kartu kuning: Carvajal, Pepe, Ramos, Modric, Isco, Ronaldo.

TIGA GOL DI CAMP NOU

STATISTIK PERTANDINGAN

17(5)	Tend (akurat)	13(4)
9	Pelanggaran	14
7	Tend Sudut	10
3	Offsides	1
52%	Peng bola	48%
5	Kartu kuning	6
0	Kartu merah	0
3	Penyelamatan	3

REAL MADRID
Posisi Klasemen: 2
Poin: 64

10 Partai Sisa

05/04/15	vs Granada
09/04/15	vs Vallecano
11/04/15	vs Eibar
19/04/15	vs Malaga
26/04/15	vs Celta Vigo
29/04/15	vs Almeria
03/05/15	vs Sevilla
10/05/15	vs Valencia
17/05/15	vs Espanyol
24/05/15	vs Getafe

Tekad Berjuang Sampai Akhir Musim

PARA penggawa Real Madrid bertekad untuk terus berjuang demi merebut kembali puncak klasemen sementara La Liga yang kini diduduki Barcelona. Selisih empat poin, dengan sisa sepuluh laga dinilai masih memberi peluang bagi mereka untuk bisa kembali bertengger di puncak.

Tertahlh, Barcelona masih akan bertemu tim tangguh seperti Atletico Madrid, dan Valencia. "Hanya berselisih empat poin tak berarti sama sekali, dan kami akan terus berjuang sampai akhir untuk bisa menjuara La Liga," ujar bek Real Madrid, Sergio Ramos.

Bek senior ini menegaskan, berdasar pengalamannya peluang untuk menyalip masih sangat terbuka lebar. "Kita pernah terpaut sampai tujuh poin dengan runner up, Barcelona juga pernah seperti itu. Karenanya, sangat penting bagi kita untuk tetap tenang, tetap bekerja keras, dan konsentrasi," ujarnya.

Tekad serupa dilumandangkan Gelandang Luka Modric. Menurutnya, kekalahan mereka tak lepas dari soal ketidak beruntungan. "Kita bermain sangat bagus, sebelumnya datangnya gol kedua Barca. Kita jauh lebih baik dari mereka, dan harusnya bisa mengemas dua atau tiga gol di babak pertama. Kita sungguh tak beruntung malam ini," ujar bek asal Kroasia tersebut.

Kata Modric, gol kedua Barca benar benar telah menurunkan mental para pemainnya. "Faktor kelelahan juga menjadi pengaruh yang cukup besar, Bagaimana pun kita harus berbangga dengan apa yang kita perlihatkan selama 70 menit pertama, tapi demikian lah sepak bola," ujarnya.

Bos Real Madrid, Emilio Butragueno tak bisa menutup kekecewaannya dengan kekalahan tersebut. "Real Madrid tak mampu maksimal memanfaatkan keunggulannya di babak pertama. Mistanya tendangan silang Cristiano Ronaldo," kata Butragueno seperti dilansir dari Tribal Football.

Menurutnya berusia 51 tahun itu, El Real sangat bisa mengakhiri babak pertama dengan keunggulan 2-1, atau bahkan 3-1. "Jika tak mengamal kesempatan yang ada, maka lawanlah yang akan mengamal kesempatan mereka."

"Ini kekalahan yang memalukan. Setelah tampil dengan kualitas bagus, akhirnya tagasini dikalahkan oleh dua tiga pemain, dan Barca membuktikan mereka lebih baik dalam urusan penyelesain akhir," ujarnya.

Sementara itu, para pemain Barca berpesta di ruang ganti. Dengan penuh kebanggaan, mereka pun ramai ramai berselfie ria, dan mengunggahnya ke berbagai media sosial, seperti facebook, twitter, instagram dll.

"Kita sudah berada di jalur yang benar. Itu laga yang luar biasa melelahkan. Saya beruntung punya rekan rekan dengan karakteristik luar biasa. Tahan banting. Tahan dikelan, dan bisa balik menekan dengan cepat," kata pemain bertahan, Javier Mascherano.

Rekannya, Gelandang Ivan Rakitic meminta rekannya, dan para fan tak melakukan perayaan kemenangan berlebihan. "Ingat, kita belum memenangkan apapun. Kini kita boleh berpesta, tapi besok kita harus kembali berlatih," katanya.

Justru, tambahnya, saat ini mereka memasuki babakan yang sangat sulit. "Kita menghadapi Liga Champions, dan harus mempertahankan posisi di puncak di La Liga sampai akhir musim. Petualangan yang sungguh berat. Tapi bersama para pemain yang terbaik di posisinya, saya yakin kita bisa melaluinya," ujar Rakitic. (Tribunnews/den)

AFP PHOTO/LUIS GENE

PEGANG KEPALA- Penyerang Real Madrid, Gareth Bale (kiri) memegang kepalanya saat para pemain Barcelona merayakan kemenangan dalam lanjutan La Liga di Stadion Camp Nou, Barcelona (23/3).

mrloperkoran @ ScraperOne & Surat Kabar Gratis

ICOD/DAILYMAIL

CEDERA - Reaksi bomber Chelsea, Diego Costa pada pertandingan kontra Hull City, Minggu (22/3) malam. Costa mederita cedera yang akan membuatnya absen minimal dua pekan ke depan.

HULL CITY 2 vs 3 CHELSEA

Mou: Balapan Selesai!

AP PHOTO/NICKI RECOS

JATUH BERSAMA - Bek Hull City, Michael Dawson (kanan) dan kiper Allan McGregor terlihat bereaksi setelah jatuh bersama dengan bomber Chelsea, Diego Costa, pada laga lanjutan Premier League 2014/2015, di KC Stadium, Minggu (22/3) malam. Chelsea menang 3-2.

PREMIER LEAGUE

CHELSEA berhasil membawa pulang tiga angka dari The KC Stadium, setelah menaklukkan tuan rumah Hull City dengan skor tipis 3-2, Minggu (23/3) malam. Raihan tiga angka membuat The Blues kini berselisih enam poin dengan pesaing tendekat, Manchester City.

Bahkan, jika mereka mampu meraup satu kemenangan di laga 'tunda', bisa saja jarak kembali melebar dengan selisih sembilan angka. Kondisi tersebut membuat kubu Chelsea optimis tak ada lagi rintangan yang akan menghawa mereka untuk juara Premier League 2014/2015.

Dijamu Hull City, Chelsea memdapat perlawanan ketat. Dua gol awal yang didapat tim tamu, berhasil dibalas oleh penggawa Steve Bruce. Ahmed Elmohamady mencetak gol kegawang Thibaut Courtois pada menit ke-26', dan berselang dua menit kemudian, giliran gelandang Abel Hernández memanfaatkan blunder yang dilakukan bantian belakang, terutama penjaga wa gawang Courtois.

Sepasang gol tersebut menyeimbangkan dua gol cepat yang dihasilkan dari aksi Eden Hazard di menit ke-2 dan striker Diego Costa pada menit ke-9. Kerja keras The Londoners baru terbayar setelah Loic Remy menjadi pahlawan dengan golnya di menit ke-77.

Usai laga, Manajer Chelsea, Jose Mourinho langsung berteriak kalau tak ada lagi yang bisa menggangga langkah anak asuhnya guna menjadi yang terbaik di puncak Premiership musim ini. Seperti dirilis Daily Mail, pertumuan dianggap sudah selesai.

"Balapan telah selesai, dan semuanya hanya bisa tertahan jika kami melakukan kesalahan sendiri," sebut Mou, di Daily Mail.

Mengacu pada ucapan Mou, langkah mereka bisa saja terbilang mudah. Namun, di sisi lain, ada beberapa partai penting yang mempertemukan mereka dengan tim-tim yang masih punya kans untuk mengejar Si Biru dari Liga Inggris tersebut.

Beberapa di antaranya adalah bersua Manchester United (18/4), lalu sepekan berikutnya kontra Arsenal dan menjamu Liverpool (9/5). Tiga partai tersebut dianggap para pengamat menjadi yang paling rentan. Jika lepas semua, tentu kans bagi pesaing seperti Manchester City, Arsenal dan Manchester United, yang justru membesar.

Sementara partai sisa lainnya juga tak boleh dianggap sebelah mata. Usai jeda internasional, Chelsea menghadapi tantangan Stoke City, lalu derbi London versus Queens Park Rangers, bersua Leicester City (30/4) dan dua partai kontra tim 'semenjana' pada dua laga terakhir, yakni kontra West Bromwich Albion (16/5) dan Sunderland di laga terakhir, Minggu (24/5).

"Sekarang kami unggul enam poin dan belum memainkan satu lagi di sisa sembilan pertandingan terakhir. Setelah jeda internasional kami akan kembali dengan memainkan satu pertandingan per pekan, kecuali satu laga sisa tersebut. Saya yakin kami bisa menuntaskan musim dengan sangat kuat," ujar Mou. (Tribunnews.com/bud)

BAGAIMANA reaksi para pesaing Chelsea, ikuti beritanya di www.tribunnews.com

STEVE BRUCE

Kiper Cemerlang

REAKSI yang kami perlihatkan sudah tepat, sayang kami masih harus menerima kekalahan yang menyesakkan. Perjuangan anak asuhku sangat kerat, karena tak mudah mencetak dua gol dalam waktu singkat ke gawang Chelsea. Antusi kami terhadang permainan cemerlang kiper mereka. Jika bukan Thibaut, mungkin ceritanya lain. (bud)

*) Manajer Hull City

Sumber : www.bbc.co.uk

JOSE MOURINHO

Jalan Lancar

SIAPA bilang kami tertekan sepanjang pertandingan. Dua gol lawan mu ini berasal dari kesalahan kami yang sangat fatal, terutama gol penyeimbang dari lawan. Tapi, secara keseluruhan permainan tim lebih baik dan berhasil mendikte tuan rumah. Tiga angka sangat pantas dari perspektif permainan 90 menit. Sekarang, jalan ke arah juara semakin lancar. (bud)

*) Manajer Chelsea

Sumber : www.soccerway.com

start twitter

What's Happening 140

Ask

1. Wayne Rooney @WayneRooney KEMENANGAN yang menyegarkan, meski gagal mencetak gol. Selain itu, hari ini juga memikmati Hari Air Sedunia 2015!

2. Juan Mata Garcia @ juanmata8 PERTUNJUKAN tim yang luar biasa, spirit hebat dan determinasi yang membet kami tiga angka krusial. Kerja tim yang sangat bagus, dan momen ini tentu saja tak akan terlupakan begitu saja!# MataUtd Es

3. Ander Herrera @AnderHerrera KEMENANGAN istimewa dari pertandingan yang istimewa juga. Semuanya untuk fans yang telah memberikan dukungan tak kenal lelah. Kemenangan ini membuat seluruh keluar besar Man United gembira!

4. Martin Skrtel @Martin37Skrtel BUKAN pertandingan terbaik bagi Liverpool. Tapi sekarang, kami harus segera melupakan itu semua dari bersiap untuk menuju jalan kemenangan.

5. Dani Alves @DaniAlves02 TIGA angka yang berarti sangat besar bagi kami. Sekarang, kami ingin terus berada di posisi terbaik, serta menyelesaikan musim dengan status juara. Sesuiya melakukan selebrasi!

6. Aaron Lennon @Aaron7Lennon KAMI menunjukkan karakter hebat di lapangan, dan tentu saja pantas untuk mendapatkan kemenangan. Senang bisa menjadi penentu kemenangan bagi tim, apalagi inilah gol pertamaku untuk klub barukku.

SOCCER SHORT

DIREKTUR Umum Juventus, Giuseppe Marotta menegaskan, Juventus tak akan menjual gelandang Paul Pogba ke klub manapun. Marotta yakin, pesepakbola berusia 22 tahun tersebut akan menjadi legenda hidup. Pogba dilirik beberapa tim besar, terutama yang paling intens adalah Manchester United dan Chelsea, selain tim raksasa asal Negaranya, Paris St Germain. (bud)

BEK kanan Hoffenheim, Andreas Beck sedang menjadi magnet banyak tim di Eropa. Penampilan menawan sepanjang musim ini, membuat pria berusia 28 tahun tersebut mendapat banyak tawaran. Dua di antara yang paling getol adalah Newcastle United dan Marseille. Kabarnya, dua tim tersebut sudah siap mengeluarkan dana sekitar Rp 200 miliar.

KALANGAN media di Inggris mengungkapkan, jajaran manajemen Arsenal akan bertemu dengan utusan resmi Palermo pekan depan. Mereka akan membicarakan lebih lanjut terkait transfer penyerang asal Argentina, Paulo Dybala. Kabarnya, The Gunners sudah menyiapkan dana segar sebesar 29 juta pounds atau sekitar Rp 580 miliar.

MASA depan bomber muda Arsenal, Chuba Akpom masih belum jelas. Kabar terakhir, ia akan dikirim ke Norwich City dengan status pinjaman sampai akhir musim. Akpom sebenarnya ingin keluar dari Emirates Stadium, tapi terhadang Mesut pembelian yang dinilai terlalu mahal oleh beberapa klub peminat. (bud)

mrloperkoran @ ScraperOne & Surat Kabar Gratis

Tragedi Kartu Merah Gerrard

Simbol Frustasi Sang Kapten

MIMIK wajah Steven Gerrard nyaris tak percaya. Ternyata wasit langsung mengacungkan kartu merah untuknya. Padahal, ia baru saja turun ke lapangan setelah di babak pertama duduk di bangku cadangan. Sang kapten seketika melayangkan protes.

Tetapi, wasit tetap pada keputusannya karena Gerrard dianggap sengaja mengenjak kaki Ander Herrera saat Liverpool tertinggal 0-1 dari Manchester United, Minggu, (22/3) malam, di Stadion Anfield dalam lanjutan Premier League.

Ganjaran tersebut adalah kartu merah tercepat yang pernah diterimanya. Gerrard berada di lapangan selama 38 detik, sebagian mencatat 40 detik. Tapi, peristiwa itu tak menempatkannya sebagai penerima kartu merah tercepat.

Di posisi teratas penerima predikat itu adalah Kevin Pressman, saat pertandingan Sheffield Wednesday versus Wolverhampton Wanderers.

Pressman menerima kartu terlarang tersebut pada detik ke-13 saat ia masuk ke lapangan.

Tak ada yang bisa dilakukan Gerrard selain kembali ke ruang ganti. Wajahnya tertunduk.

Ia menepi seolah menyimpan rasa bersalah dalam benaknya. Sebab, Liverpool harus bermain 10 orang. Kondisi mereka juga tertinggal setelah gol Juan Mata pada menit ke-14.

Menurut Jamie Carragher, bekas setimnya di Liverpool, Gerrard melakukan tindakan itu karena frustasi. Karena itulah, dia gagal mengendalikan emosinya. "Tak dimaukan lagi, itu karena dia tak bermain sejak menit pertama saat menghadapi Swansea. Di laga ini dia kembali duduk di bangku cadangan. Dia mungkin frustasi," ucap Carragher kepada Sky Sports.

Harus diakui, lebih dari satu dekade, Gerrard adalah aktor penting dalam permainan Liverpool. Ia memiliki pengaruh. Kepiawaiannya memimpin rekan setimnya di lapangan menentukan hasil akhir pertandingan.

Tengok ke belakang, saat Liverpool mengalahkan Milan di tabak final Liga Champions tahun 2005. Aksinya sangat heroik. Ia membantu Liverpool mengembalikan keadaan. Bayangkan, mereka dapat menyamakan kedudukan setelah tertinggal 3-0. Kemudian mereka mengangkat trofi juara setelah menang adu penalti.

"Dia selalu jadi sosok yang berada di depan, sebagai kapten. Tak pernah ada kasus di mana dia keluar dari tim. Setelah cedera misalnya, dia biasanya langsung kembali bermain bersama tim. Saya rasa ini yang pertama kalinya," imbuh Carragher.

Carragher mengetahui betul karakter Gerrard. Kadangkala sahabatnya itu tak bermain dengan otak. Meski demikian Gerrard menyelesaikan tugasnya dengan baik hanya lantaran bermain dengan hatinya. "Gerrard bukan pemain yang dingin atau yang memperhitungkan peluang dalam permainan secara matematis. Akan tetapi, dengan hatinya dia bisa melakukan sesuatu yang spesial dengan caranya sendiri.

Brendan Rodgers juga berpendapat serupa. Ia menilai sikap Gerrard tak lepas karena buruknya permainan Liverpool di babak pertama. Mereka kecolongan dengan begitu mudah. Selanjutnya gagal memanfaatkan peluang emas. Namun, Gerrard tak menebeli diri. Sebaliknya, ia mengucapkan permintaan maaf kepada rekan-rekan setimnya di ruang ganti. (Tribunnews.com/wil)

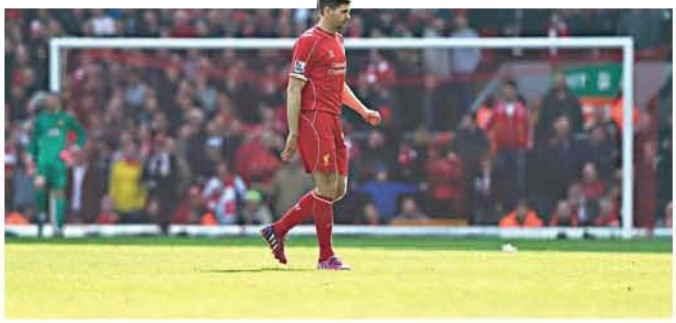

FOTO/DAILY MAIL

KERAS - Deretan foto yang menggambarkan aksi gelandang Liverpool, Steven Gerrard yang tengokang keras, baik ke gelandang Manchester United, Juan Mata ataupun Ander Herrera. Aksi mengenjak kaki Herrera berujung kartu merah pada sang legenda hidup.

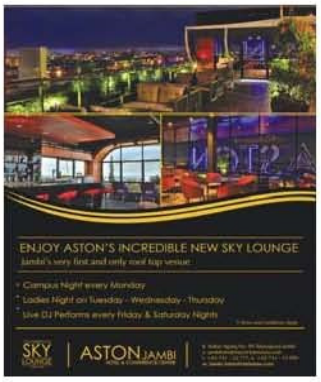

<<< HATI-HATI TERHADAP PENIPUAN YANG MENGATAS NAMAKAN TRIBUN JAMBI, KAMI TIDAK PERNAH MENGHUBUNGI PEMASANG IKLAN UNTUK KONFIRMASI JUAL BELI PRODUK YANG DIKLAIMKAN >>>

mrloperkoran @ ScraperOne & Surat Kabar Gratis

Tribun JualBeli
Kirimkan materi iklan anda melalui Email :
iklantribunjambi@gmail.com | iklantribunjambi@yahoo.com
Untuk Pemasangan Hubungi Marketing Kami
IZAL : 0813 6673 1130 | DANI : 0852 9494 6704 | AZAN : 0853 7772 3522 | NENI: 0812 7829 342
LEBIH EFEKTIF
Best Price Rp. 10.000/Baris
0741 7555 004
0811 740 9595

HATI-HATI PENIPUAN, WASPADAI TRANSAKSI VIA ATM & HANDPHONE!! BERTRANSAKSILAH LANGSUNG DENGAN PEMBELI

KOTA JAMBI

ELEKTRONIK

AC

Satan Asai Prbaikn/prwtan AC,kulkas,msn cuci,dll. Tlp 085381282012/08153975741

Mitra Jaya Servis.Bongkar pasang cuci AC, kulkas, mesin cuci,dll.085266584860

Prima Tekhnik.Prbaikn/prawatan AC, kulkas, msn cuci, dispenser, dll.081274644555

HEWAN

DIJUAL ANJING

Dijual anjing herder asli ada sertifikat, vaksin lngkp, sehat, umur 1,3th+kandang, harga 14jt. Hub:0741-669591

JASA

FINANCE

Dana expres!Proses 1,5 jam cair, jaminan BPKB spd motor, hub: 0852-9611-8027

RENTAL

Java Rental avanza, inova, 4x4, hilux, pjero, triton HP: 085265749975/081366095664

CV MB Rizky rent avanza, inova, d'cabin. 085266586972, 085265111515, 085266151999

Sio rental menyewakan rental mobil avanza,inova untuk harian, bulanan. Hub: 0812-78200414/085266065635

NUSA RENTAL menyediakan ertiga-avanza. Hub: 085266538585

Menyewakan excavator & terima borongan land clering lahan kebun & pembuatan kolam ikan.HP:0813-6666-9123

KRISTO RENTAL menyediakan xenia, avanza, kijang, innova, pick up. 08127442-5130

SERVICE

Service tv,ac,dll sejenis,siap dipanggil,HP:085266622740

Jaya service AC menerima service AC,mesin cuci, parabola, instalasi listrik. Hubungi: 082379111142/ 081377523686

SUMUR BOR

Jasa pembuatan & servis sumur bor, hub: Petra Bor, hub: 0812-7117-3666

Jasa pembuatan & service sumur borpakai juk.HP: 0853-82383075/ 085265799281

DESIGN

Desain rumah,ruko,dll / RAB murah,hub: Rizal HP:0852-9049-0455 (siap datang)

PENYALUR TENAGA KERJA

Mnyalurkn baby sister,kakak asuh,prawat jompo,pmbantu rmh tangga.Yayasan Sepa Husada Jbi.085279364040/ 081366996331

IZIN USAHA

Menerima pembuatan izin usaha SITU, SIUP utk toko, PT, CV & IMB. Hub: 0853-82601461

CV.Anugrah urs PT, CV, toko, NPWP, IUJK, APBI, IMB, SNI sertifikat, dll.081366031248

JASA

Listrik-instalasi listrik-pasang baru listrik. Hub: 0741-7320123/081274242345

Gesek tunai cc visa master bersahabat solusi finansial 30 hr fresh,BB 525AD613,WA/ SMS +6282281362274

Solusi finansial anda Terbesan baruprofit 30%/bln, BB 7E685601-525AD613, WA 082327194646-081274482115

Anda butuh borepile? Hub: Seben 0811743327 u/pondasi gedung, tower, jembatan, dll, sistem bor kering

Terima GESTUN Kartu Kredit, Thehdk. Hub: 08127834025/ 085381814924/7555592

MOBIL DIJUAL

DAIHATSU

Xenia DP25jt,pickup DP11jt, Terios 173jt Dp38jt, Ayla hrg79jt DP23jtan, angs 1,7jt. Hengki Astra Daihatsu. 081271183888

HONDA

Info pemesan mobil honda HRV, mobilio, CRV, brio, jazz, dll. HP: Yoyok 085265714912

Dj cpt mbl CRV th 2005 m/t pakaian dokter hrg nego. HP: 0852-6649-4494

MITSUBISHI

Promo Mirage DP10jtan, Outlander DP30jt, Pajero DP50jtan. PT.Suka Fajar 081366059600

NISSAN

Promo nissan march DP mulai 15jtan,grand livina, xtrail, dll. Minat hub Asri 0852-6673-8813

SUZUKI

Promo mbl szki pick up 9jtan,ertiga 20jtan,karimun 12jtan.Hp:0852-6613-3890

Dijual katana GX thn 95,wrn hjau.Hub:0813-7344-4241

TOYOTA

Promo agya Dp20jtn ags.2jtn, avanza DP20jtn ags.3jtn, dll.Reni 081274133330

Dj mbl hartop th 82 bensin ban besar power stering hrg nego HP:085266494449

Dj rush tipe s wrn htm th 2012 an andiri(BH) hrg nego.HP:082377387080

CARRY

Dj cary futura pick up th 96 hrg 23jt nego,pajak mati 2th.HP:085269008329

PENGUMUMAN

LOWONGAN KERJA

Dibutuhkan segera staf office finance. Hub: 0852-65857524, pin: 2805F50E

Wanita brpnglmn krja dibidangnya, ADM, Accounting, Manager, HRD, Security, Mrngkai bunga, Salesman, Customer Service.Kirim CV ke email tropitrenagroup@gmail.com

Dibthkan mekanik alat berat pglmn min 5 thn.Krm lmrn lgkp ke PO BOX 788 Jbi

Dbthkn krywn sbg waiters & kitchen diutamakn lulusan SMK tata boga prhotelan. HP: 0853-6916-9191

PERUSAHAAN BARU DI JAMBI bth 90 krywn ttp,min tmtn SMA/SMP&sdrjt,min 17th u/ ditmptkn di bag: DALAM RUANGAN (50 org) & LUAR RUANGAN (40 org). FAS: Gaji 2jt/bln,karir pst, pnglmn tdk diutmkn. Antar sendiri brks lmrn anda ke HM GROUP Perum Citra Sipin no.C1 (dpn SMP 11 Simp. kwt), pkl 09-12.00 wib.Plg lbt tgl 28 maret,50 plmr pertama akan diprioritaskan. Cepat Mendesak!!

PT.SNP mbthkn MARKETING, syrt P/W,max35th,pny kndraan roda 2,min SMP, fslts uang absensi, UMR, bonus BPJS & kerja team. Lamaran: Jl.P.Hidayat, Lr. Siswa, RT.06, Kel. Suka Karya Kota Baru Jambi.0741-444257

Dbthkn tenaga admin min umur 28th (lk),max pnglmn 5th,pny SIM A&C,pndidkn trakhr min D3,bs kmptr.Krm lmrn via email arsen6810@yahoo.com

Dibuthkn marketing managemen traine utk ditmptkan di wilayah jambi.Bawa langsung lmrn : OBS Group Jl.Lingkar SelatanNo.3 samping variasi irvan depan mesjid jami'atul islamiyah talang bakung

DBTHKN WAITERS/WNT USIA MAX 25TH DIUTAMAKN BERPENAMPILAN RAPI & MENARIK HP:0852-6673-7773 / 0853-8120-0311

Dbthkn tng ADm cew max 26th SMA/SMK bs kmptr & brsdia dkontrak 1th.Lmrn antr k Mahkota Gorden sipin dpn kedaung,65552

Dibthkn salesman bid.ACC HP min SMU,max 27thn,mtr sndri, mau bekerja keras, ulet, jjr, loyalitas tinggi, fas: garansi gaji training 2,5jt, mess, umkn, komisi sangat menarik, jenjang karier. Lmrn krm lgsg ke Jl.Pangeran Hidayat Perum Taman Asipura Indah Blok F No.07 (Paal 5)Kota Baru Jambi

Dibthkan karywn u/ jual gorengan, diutmkan yg berpnglaman. Hub: 0812-74586299

Dbthkn penjahit pakaian wanita brpengalamn.Hub Lia Mode Arizona.081366031959

PT.SPF membthkn pria max 35th, min SMA, hub: Heni 081312298583/pin2A46F302

Bth krywn wnt max 21th,u/ counter pulsa lok. mayang. HP: 0877-9369-3934

Dbthkn krywn/ti min SMA/D3,brpnglmn mnarik,usia tdk dibatasi.Info hub Riki (0823-7250-7740 /26A8E68E)

PT.JMT mbthkn krywn bag: suprvisor, supir, satpam, pengws lap, mekanik, manager lap, mrkting. Lmrn khsus pria, brpnamplan mnrik. Lmrn dikrim ke PO BOX 333 jambi

Dbthkn krywn/i utk bekerja di barbershop yg ahli dibdng pangkas rmbt, fasial, creambat dll. Lmrn dpt diantr lngsng ke barbershop executiv di Jl.Sumantri Brojonegoro samping rmh bush sipin jambi. Hub: 085265295222

Dibutuhkan KARYAWATI untuk Rumah Laundry Paal merah Lama. Hub: 0853-80492688

Dbuka cab br distributor kopi stamina vitalitas obt kshtn binaan BM45, bth: SPG/marketing promosi min SLTP & SMU, fas: gapok bonus harian & bulanan, mbl, mess. Sgra bw lmrn ke PT Kemilau Alam Hijau Jl.Hos. Cokroaminoto Perum Citra Sipin Blok G No4 simpkawat dpn Yysnikabarna Jmbi. Info: 082375398890/081266711822

Dibthkn segera p/w min SMA/sdrjt usia 18-40 fas: gaji+bonus+tnjngn+kendrn ops+jjg karir. Antar lsg lmrn ke PT Colombindo (colombia) Jl.Husni Thamrin No.38-39 simp. mangga psr jambi. HRD: Tika 0853-8327-3408

Bth: a)ADM, b)Asisten Guru, c)Marketing, Pria/Wnt, single, SMA, max23th, fulltime. Bawa lmr ke Forem Robotic jl.Oto Iskandardinata 17-18,Koni-Jambi.Plg lambat 31 Jan

KEHILANGAN

Tlh hlng STNK mtr beat BH2692UJ wrn hitam an. Katarina Rukia Br.Tamba

Tlh hlng STNK mtr yamaha v-ixion wrn merah maron BH2091ND an.Rohamin

Tlh hlang STNK mobil terios D1049ZC an H.T. Sulaman, hubungi Sutono HP: 0811-7402374/Pin 08117451393

Tlh hlng STNK mtr honda beat BH3677YM wrn hitam & STNK mtr honda supra x 125 BH3642YK wrn hitam an.Muhammad Syukur

Tlh hlng STNK mtr yamaha vega wrn putih BH6532NC an.Juli Friski

Tlh hlg STNK mtr BH3844HJ an. Wagiyo nosin STP-200576,HP:0852-4326-8616

PEMBERITAHUAN

Kpd Ibu Sarifah BH8724HJ utk dtg ke PT.SMSF Jmbi prylesaian ADM BPKB

Dbrthkn kepada Ibu Emita BH1896AS agr dpt mghdp k PT.SMSF u/pnylsaian ADM BPKB

Kpd Bpk Yayansyah agar ke PT.SMSF Jambi u/pnylsaian ADM BPKB BH1684YL

PROPERTI

KOS

Kost teay mulai Rp.300.000 HP:081274035870/08536937-0928 daerah tlg banjar

RUKO DIJUAL

Dijual ruko 1lantai 4x17m pemt. sulur telanai. Hub: 081373444241

RUMAH DIJUAL

Dj rmh L10xP 14m Jl.Mentawai Handil Jaya Jelutung, dkts tnh 500m pgr kliling hrg 1,6M(nego).HP:0821-8642-0869

Dj cpt rmhe 6tbk Jl.As2 pgr kliling dkt bandara hrg nego. HP: 081272302204

Dj rmh L 182m, brgunan full ada garasi, 4KT, 3KM perum barcelona. 085208586154

Dijual 3rumah disertang kb kopi/over kredit 2rumah di p.sulur telanaipura hub: 082177569379

KEBUN DIJUAL

Dijual lahan sawit,luas 4 ha,thn tnm 2007,produksi 4ton/bln/thn dr. Lok:tlg belido 7km dr simpahok palmerah lama,hrg 580jt/nego. Hub: 081271181864

Jual Kbn karet 52H di Mandiangin,dkt PT.Sawit PJM & PT JPC. Hub: 0823-74750310

TANAH DIJUAL

Dijual tanah depan unja mendalo, SHM 9 tumbuk. Hub: 081279573877

Dijual tanah 45tbk SHM lok tranfir desa sumber agung sungai gelam muaro jambi. Hub: 081367715303 harga nego

Dj tnh L2,8Ha,SHM Jl.Lingkar Selatan dpn gdg farmasi simp.acai paal merah jmbi sltn, HP:08127400159/0819-94405904

Dijual tanah di asparagus 6 tumbuk. Hub: 0853-8287-3737

Dijual cpt tnh 6tbk arah pal merah lama lrg garuda 3 dpn SPBU.082376767564

Dj cpt kebun sawit seluas 60Ha,UMR 7th,bibit unggul HP:0812-7230-2204

Kavling tanah dunja mendalo cash & kredit. Hub: 0812-72197922/085269096816

RUPA-RUPA

BIBIT

Dijual bibit sawit unggul sofindo (tenera) umur 1thn-1thn 5bln,sertifikat asli. Hub: 082178434548 (CV. Esa Prima)

Menjual bibit kroto siap ternak, panen Rp.30rb/ toples, alamat RT.17 Kel. Rawa Sari, HP: 08136692-7366

LAIN - LAIN

Melayani penjualan baju muslim anak2,dannis & keke grosir dan eceran.Hub:0819-2750-7158

Dj cpt salon karaoke atau perlengkapan salon talang banjar.HP:085208586154

PELUANG USAHA

Over usaha rumah mkn sdg jln, ruko 2pntu strategis, bagus. 082376767564

KONBLOK

SEJAHTERA MANDIRI mengerjakan pemasangan konblok lok. tlg lumut 0812-74496900

<<< HATI-HATI TERHADAP PENIPUAN YANG MENGATAS NAMAKAN TRIBUN JAMBI, KAMI TIDAK PERNAH MENGHUBUNGI PEMASANG IKLAN UNTUK KONFIRMASI JUAL BELI PRODUK YANG DIIKLANKAN >>>

mrloperkoran @ ScraperOne & Surat Kabar Gratis

FRANS TUMBUAN BERPULANG

TRIBUN/SUNARTO
RIMA MELATI

AKTOR senior Frans Tumbuan meninggal dunia Senin (23/3) kemarin sekitar pukul 00.00 WIB setelah menjalani perawatan di Ruang ICU Rumah Sakit Mayapada, Jakarta. Frans meninggal akibat penyakit gula yang kemudian mengenggoti organ tubuh lainnya.

Aditya Tumbuan, anak keempat dari pasangan Frans Tumbuan dan Rima Melati, saat ditemui di Rumah Sakit St. Carolus, Jakarta, mengatakan, awal penyakit sang ayah adalah gula. Penyakit itu kemudian menyerang ginjalnya hingga rusak dan menjalar menjadi infeksi paru-paru. "Jadi dari gula merusak ginjal. Kalau ginjal sudah rusak semua penyakit dengan mudah masuk, akhirnya paru-paru juga terinfeksi juga," tutur Aditya.

Sekitar pukul 11.30 WIB, jenazah almarhum ditawa dari belakang rumah duka Gabriel, kompleks RS St Carolus, Jakarta.

Jenazah Frans dibaringkan di sebuah kotak jenazah berwarna putih, yang ditutupi oleh selembar kain transparan berwarna putih. Di samping peti jenazah, berdiri sang istri tercinta, Rima Melati yang tampak terpukul melihat jenazah sang suami.

Setelah peti ditempatkan di tengah ruangan, beberapa keluarga kemudian mengelilingi jenazah almarhum untuk mendoakan. Rima sesekali mengusap lelehan air matanya dengan sebuah kertas tisu yang ia pegang. "Tolong, jangan difoto-foto terus ya. Beri saya waktu," pinta Rima.

Sesaat sebelum meminta awak media untuk keluar dari ruangan rumah duka, Rima sempat memberikan pernyataan pendek terkait berpulangnya sang suami. "Suami saya (meninggal) karena sakit gula. Makanya teman-teman wartawan jangan makan yang enak-enak saya masuk surga," kata Rima sembari tersenyum.

> "Suami saya (meninggal) karena sakit gula. Makanya teman-teman wartawan jangan makan yang enak-enak ya. Doakan suami saya masuk surga,"
>
> RIMA MELATI

Jenazah almarhum akan dimakamkan di Tempat Pemakaman Umum (TPU) Tanah Kusir, Jakarta Selatan, pada 25 Maret mendatang. Aditya Tumbuan mengatakan, keluarga sudah menyetujui lokasi pemakaman tersebut. "Iya ini sudah persetujuan keluarga, akan dimemayankan di rumah duka Gabriel sampai hari Rabu (25/3/2015). Kemudian akan ada kebaktian di Gereja Paulus, setelah itu dimakamkan di TPU Tanah Kusir," ujar Aditya. Menurutnya, pemilihan lokasi di TPU Tanah Kusir merupakan permintaan sang ayah. "Karena dimempatitu ada kuburan papahnya ayah saya," kata Aditya. (wahyu tri laksono/nwa)

Ikuti update prosesi pemakaman almarhum Frans Tumbuan, hanya di kanal Seleb www.tribunnews.com

Frans Tumbuan

Nama asli	Frans Tumbuan
Lahir	1 Januari 1939 di Makassar
Meninggal	23 Maret 2015
Karier	Aktor
Pasangan	Rima Melati
Anak	Aditya Tumbuan
Agama	Protestan

- Nama Frans pernah tenar di era 1980-an sampai 1990-an di berbagai film layar lebar dan sinetron.
- Film-film Frans banyak disutradaai oleh almarhum Sophan Sophiaan seperti 'Jangan Ambil Nyawaku'
- Di film ini dia berakting bareng aktris senior Lenny Marlina

Iklan Kolom - Iklan Laris
Untuk Pemasangan Iklan Wilayah Bungo Hub : 0813 6620 2921 (ADE) dan Bangko : 0812 7450 7300 (HAROLD)
Informasi Lebih Lanjut Hubungi : 0811 740 9595, 7555 004

DAIHATSU
Dp 3 Jt
ANDRE : 081261391999
Pin BB : 2970A9BC

Dijual Tanah & Rumah, luas tanah 568 M2, lokasi belakang 83 telanaipura Kota Jambi.
Harga 2,5M (NEGO),SHM
Hubungi : 0852-7486-9995 / 0852-6728-9995

Pelatihan Pada 16 Jan (Jum'a) Malam Rabu ang (Tanpa Kerja) SMS JOINT Hub: Bpk. Indrawan & Bpk Lambok
Hp: 0813 9526 4868, 0813 7721 9334
Rp.85.250.000
Web www.kerjajambi.com

ANDRE / ANDY
0853 7444 8888

PELUANG USAHA BARU !!
Pelatihan Gratis Dasar - Dasar Budidaya Semut Pangrang (KOKOT OBONG JAMBI)
Setiap hari Sabtu & Minggu Jam 09.00 s/d selesai
Hubungi : 0822 7145 8339

KONSULTAN KEUANGAN
Kami menawarkan Jasa / Bagi Anda :
1. Asuransi Jiwa Internal yang nyata
2. Pinjaman Ke PT luar negeri
3. Pinjaman dana, untuk usaha mikro
4. Konsultasi Investasi
5. Pinjaman Modal berbasis di RS
Konsultasi Gratis
Hendra : 0852-66-789-888

MITSUBISHI
PT. SUKA FAJAR JAMBI
Colt T : DP 6 Jtan
L300 : DP 7 Jtan
Canter : DP 19 Jtan
Jony 0852 6762 8202

TOYOTA
PAL 10 JAMBI
Avanza DP 20 Jt
Agya DP 25 jt
Promo berlaku s/d 20 maret 2015
Agus : 0823 7283 6056
Pin BB 7E651E00

DI JUAL
1 SET ALAT FITNES LENGKAP SIAP PAKAI KONDISI BAIK
80 JT NEGO
MINAT CALL HUB : 0812-6610-6070 (NO SMS)

DI JUAL
KOLAM PEMANCINGAN
LUAS TANAH +-60 TBG SAP
BANGUNAN DITENGAH KOTA
DEKAT KE PERGUSAN
LOKASI : DONGKUDO
LUAS CENRAHAN (600 M NEGO)
MINAT CALL
HUB. 0812-6610-6070

TOYOTA
PAL 10 JAMBI
Avanza DP 20 Jt
Agya DP 25 jt
Promo berlaku s/d 20 maret 2015
Terima Tukar Tambah
Marly 0813 6620 6969

TERIMA KOST
Jl. Dekat Masjid Dekat Asrama CPM
Jakabring Jambi
0823 8338 8999
0813 4676 2000

DAIHATSU
Xenia DP 1 jtan Angs 3 jtan
GRANDMAX Pickup DP 6 jtan
Proses mudah & cepat, data bisa di jemput.
Denny Wijaya
HP : 0853 3664 5020
PIN BB : 51320192

PROMO MITSUBISHI
DP RINGAN HANYA 25 Jtan
MUKHLIS : 0852 6798 1984

PROMO CAP GO MER 2015
HANYA 51 Jtan
LINDA : 0852 6638 0999

PROMO MITSUBISHI
HANYA DENGAN DP 11 Jtan
INFO & PEMESANAN
HOLIS : 0853 6603 1053

PROMO MITSUBISHI
DP RINGAN HANYA 16 Jtan
INFO & PEMESANAN
NINGSIH : 0821 8387 0202

PROMO MITSUBISHI
DP HANYA 4,5 JT
INFO & PEMESANAN
DONI : 0853 6743 4962

PROMO CAP GO MER 2015
HANYA 51 Jtan
INFO & PEMESANAN
HOLIS : 0853 6603 1053

DAIHATSU
Xenia Dp 1 jtan
Ayla Dp 1 jtan
Gran Max Dp 6 jtan
Proses Cepat & Mudah
0853 7909 4466
Pin BB : 2664 B66C
Lukman Astra

CV. ADJI NIBON
Menyerjakan :
Bus Kecil
Bus Besar
Minibus
Pesan Bus
Sewa Bus
Digital Printing
Bus Pariwisata Bus Sekolah
Jl. Wijaya, Kota Jambi
Telp/Sms : 0854-3333-8888
Pesan Bus : 0852-7777-8888
Hubungi : 0852-7777-8888

DAIHATSU
HARGA PALING MURAH BUKTIKAN!!!
Proses Pasti OK
HANYA 2 HARI

BIRO JASA
MEGENDOM
MELAYANI JASA :
- Perizinan Pendirian PT, CV, YAYASAN, KOPERASI, LSM
- Pendaftaran Tanah Sporadik Menjadi Sertifikat Hak Milik (SHM), Pemecahan Sertifikat, Balik Nama Sertifikat dan Penggabungan Sertifikat
DENNY TANUJAYA, SH
0813 8638 6019

JASA RESMI TRANSFER MAHASISWA
www.jasatransfermahasiswa.com
Terdaftar dengan resmi, jelas dan terjamin
Hanya 2 Program
1. Apakah Anda Termasuk Salah Seorang Mahasiswa Yang :
- Perkuliahan terasa sedikit-sendat?
- Berhenti karena kesibukan kerja?
- Ingin transfer ke tingkat yang lebih tinggi?
- Calon M.A (Mahasiswa Abadi) karena gak tamat-tamat?
- Mau memang sudah O.D dari perkuliahannya?
Datang Langsung ke Tempat Kami Untuk Raih Solusinya
2. Miliki Ijazah SD, SMP, SMA dengan Resmi (Reguler & Kesetaraan / Paket A,B,C)
Ajaipun A LASAN NYA, Hubungi Segera ...
ASOSIASI DAN KONSULTAN EDUKASI
PELITA NUSA
Jln. Gajah Mada No.3 Depan Kantor Samsat/ Sebelah Apotek Hidayah Jambi Telp. 0741-3020103
HP: 0821 6959 5959 – 0853 6666 8485
(Bpk. Zulfa)
Terdaftar pada Dikbas – Kesetaraan/Pol – Nakertris

TRY SANJAYA RESIDENT
LUMAR
TYPE: 48 / 110
Dibantu
Berminat Hub:
0813 6636 4480 RIA

ICHA Digital Printing
Mengerjakan
SABLON
KONVEKSI
BORDIR KOMPUTER
PERLENGKAPAN WISUDA
JL. SLAMET RIYADI NO. 01 BRONI - JAMBI
TELP. 0741 - 61102, 31462, 082275560097
0813 6690 1936 - 0821 84600666

ALPAMA FUTSAL
Jln. H. Agus Salim (dan Dinkes Kota) Kota Baru
HP : 0853 8181 5000
Sewa Lapangan mulai Rp.50 rb/Jam
Kami siap jadi Mitra Anda Untuk Pelaksana Turnamen secara Profesional.
(Sewa Lapangan, Wasit, Ceremony, Dll)
Fasilitas:
Cafe, Car Wash, Fitness, Free Wifi, Mushola, dll
Fitness Rp. 35 Rb / Bln

SUN CONBLOCK
Dijual Jalan, Perumahan, Ruko, Pekarangan, dll.
Garansi Dalam 1 Tahun
PROMO
- Dalam jumlah jutaan & cicilan mudah

<<< HATI-HATI TERHADAP PEMUPUAN YANG MENGATAS NAMAKAN TRIBUN JAMBI, KAMI TIDAK PERNAH MENGHUBUNGI PEMASANG IKLAN UNTUK KONFIRMASI JUAL BELI PRODUK YANG DIIKLANKAN >>>

mrloperkoran @ ScraperOne & Surat Kabar Gratis

ZaiRA Skin Care
dr. Sri Yusfinah Masfah Hanum, SpKK
DISC 10% s/d 30% [All Item]
Melayani: Perawatan Jerawat, Bekas Jerawat, Flek Hitam, Kulit Kusam, Peremajaan Kulit, Chemical Peeling, Mikrodermabrasi, Mesoterapi, Dermaroller, dll
Alamat: ZAIRA SKIN CARE KAMBANG (APOTEK ZAIRA): Jl. Kol. Amir Hamzah, Simpang GOS Sei. Kambang Sipin – Kota Jambi Telp. 0821 7712 9760 – 0853 7777 2471
ZAIRA SKIN CARE 16: Jl. Syailendra No.9, Lrg. Pipa Karan (daerah 16) Mayang – Kota Jambi Telp. 0741-7086538
Buka: Senin-Sabtu (10.00 s/d 22.00 WIB) Minggu (09.00 s/d 14.00 WIB)

Pegadaian
Gadai Emas
Gadai BPKB
Cash/Kredit LM Antam
Arisan Emas
Promo Hadiah Langsung
Kupon Undian Emas Batangan*
082371225892

CV DITO 0821 7970 9333 0741 - 5910 523
Email : dito_advertising@yahoo.com
DIGITAL PRINTING ADVERTISING & SABLON
Gratis Desain
Cetak Bisa di Tunggu Spanduk
Huruf Timbul, Neon Box, Papan Merek, Baliho, Spanduk, One Way, Stiker, X - Roll Up Banner, Banner Electrik, Banner Albatros, Branding Mobil, Walpaper Dinding, Kaos Olahraga, Medali Piagam, Undangan, Leaflet, Brosur, Nota, Faktur, Map, Kop Surat, Kalender, Yasin, Buku, Majalah, Kartu Nama, Nama Dada, Umbul - Umbul, Stempel, Plakat, Pin, Mug, ID Card, Batu Prasasti, Dll
Jl. Depan Kuburan Cina No. 39 C Jambi (samping Masjid Hidayatullah)

Virgo
0852 6646 9643 0853 800 99 777 0741 7550096 5912381
DIGITAL PRINTING - PERCETAKAN - SABLON - KONVEKSI
J. Kapt. Pattimura RL 19 Depan Lrg. Ibrahim Kubuan Cina

KOMPLEK PERGUDANGAN PELANGI INDAH
Lokasi: Jalan Lingkar Selatan, Kel. Palmerah, Jambi
SPESIFIKASI TEKNIS:
- Ukuran : Gudang 26x12 m, Gudang 24x17 m, Kantor 4x6 m
- Struktur : Beton bertulang
- Kusen : Aluminium (kantor), PVC (km/wc)
- Atap : Rangka baja kanal, penutup spandeck galvalum
- Lantai : Keramik 40x40 (kantor), 20x20 (km/wc)
- Listrik : 2200 watt
- Air bersih : Sumur bor
- Jalan masuk : lebar 7 meter
- Keamanan : 24 jam
CP : 081290231955 081366555560

iklan foto Otomotif & Property 0741-7555 589 (hunting)
0852 6680 4759 (Eki)
0852 6844 5000 (Hamid)
0852 6632 0712 (Daniel)
0853 6650 1312 (Antoni)
0813 6620 2921 (Ade Bungo)
0813 6622 2751 (Ade Tungkal)
0812 7450 7300 (Ozy Bangko)
0852 6621 7291 (Syukur Sarolangun)

NEGO — Dijual vios th04, wrn silver mulus, plat B, kondisi siap pakai, hrg 68jt nego (hub: 0812 7410 2888)

NEGO — Dijual Rumah LB 11x20m, LT 3 Tok. 3 KT, 3 KM, Garasi 3 mobil, pondasi tingkat, sumur/PDAM, 900W, Lok: Jl. Lr. H. Juanda, Lr. Tegal Arya, no.79, 100m dari jln besar mayang, 1000m bkg jamtos. SHM & IMB, Hrg 600 juta nett. Hub: 085266161519 (tanpa perantara)

NEGO — Dijual MAZDA BT 50 DC 4x4, th.2010 pemakaian 2011, wrn Putih, plat BH kota, mesin Ok, kaki kaki ampuk, AC dingin, pelek Racing, pajak 01 04 2015, hrg 108jt NEGO. HP.0853 5767 4076 / 0812 7406 9693 (JHONI)

NEGO — Dijual kebun sawit 15 ha usia 3 th lokasi dkt jembatan Suak Kandis, harga nego. Hub 085382633889

NEGO — Dijual cepat tanah 10 tbk lokasi sedang berkembang depan citra raya city, sertifikat, TP, harga nego. Hub 085381462222

NEGO — Honda Freed PSD 2010, BH asli Kota Jambi, Silver, Berkelas, Nyaman, Lapang, Mesin Original, dan Safety, hrg 165jt. HP: 081274088005

NEGO — Dijual Toyota fortuner VNT turbo solar, th.2012 akhir, matic, wrn hitam, type G, hrg 325jt. Hub: 081278755888

NEGO — Dijual Mitsubishi canter HD 125, th. 2011, bak tinggi, over kredit, balik DP.35jt sudah byr 13x6. 260. 000 kredit 4thn. hub: 085268275743

NEGO — Dijual CRV 2007 AT, hitam manggis, V.R 20, Sound system, mulus ditimowa, ASS ALL Rack, 188jt/NEGO. Hp: 081274997488

NEGO — Dijual honda city 2 th. 2003, matic, w.silver, plat BH, pajak 17 cum, hrg 78jt NEGO. hub: 081367784542

NEGO — Over Kredit Grand Livina X Gear Warna Hitam Th. 2013. bln 10 Balik DP 95 Jt Nego Angsuran 3.271 rb, sisa 42 bln Km 30 rb dari baru, bisa tukar tambah mobil. Minat Hub: 0852 5884 2567

NEGO — Dijual Kijang Krista, bensin, 1.800, th 97, plat bh, wrn biru metalik, AC double, pwr window, pwr stering, body kaleng, harga 75juta nego. Hp. 085266016367

NEGO — Dijual cepat tanah 9 tumbuk di Lrg H. Ibrahim, dalam Kota Jambi, SHM, dekat rumah dosen, hrg 15 jt/tmbk nego. Hub. 08127494666

NEGO — Disewakan 1 kamar kost di perumahan valencia Q12 UNJA mendalo jambi, rumah sudah renov parkir motor ada. 3,5juta/tahun. sdh ada kasur & lemari. minat, hub teguh: 0817120050

NEGO — Dijual Kijang SSX efi 1.8, Th 2000, wrn hijau, kondisi terawat, cat mulus, AC dingin, Bensin, plat BH kota jbi, Siap pakai, Hrg Nego, Hub: 0812 7435 4207

NEGO — Dijual rumah type 130/165 di Jl. Pattimura sebelah Lrg. RSJ Simp. Rimbo, 2 KT, 2 KM, listrik 1300 W, PDAM, full keramik, SHM, HRG 520 JT NEGO. Hub. 081271485803

NEGO — Dijual Mitsubishi Strada L200 tipe GLS tahun 2005 warna ungu silver, pajak panjang, harga nego ditempat. Hub 085383182233 (No SMS)

NEGO — Dijual kijang LGX 1.800, 2003 akhir, hitam metalik, plat BH kota, TV, Sound system siap pakai, minat: 085266572088

NEGO — over kredit New Avanza Veloz 2014 sudah bayar 9 bln, plat BH kota jambi, wrn putih, terawat, kondisi seperti baru, selama 3 thn. balik Dp 60jt Nego. terima tukar tambah mobil asal cocok. Cp: 081367098932

NEGO — Dijual Toyota kijang innova th.2009 akhir, bensin, manual, wrna hitam, hrg 157jt. hub: 082374109888. bisa kredit proses dibantu

NEGO — Dijual Pajero sport exceed 2010 akhir, merah maron, pajak panjang, body mulus, mesin ok, harga 282jt NEGO. hub: 081366063333

NEGO — Dijual rumah lokasi tengah kota (dekat bandung/griya persada 0 07 dalam komplek. spesifikasi: LT.193m2, LB.80m2 Hook, 2KT, 2KM, 3AC dan car port 1 mobil listrik 2.200watt, air PAM, TV+internet by speedy, NJOP cukup tinggi dengan lokasi perumahan nyaman harga 525jt NEGO tanpa perantara. hub: 08183 20970

NEGO — Dijual Honda Jazz automatic th2005 warna biru metalik, pajak panjang, kondisi mulus, harga 90jt nego. Hub. 082182730200 No SMS

NEGO — Dijual Engkel: mobil box double BH 8499 AQ tahun 2002 harga 120jt nego. Pajak hidup, mesin ok. Hub Michael 085268979745

NEGO — Dijual Honda freed th. 2010 matic, tipe psd, pintu otomatis, wrna merah, jok modifikasi, velg bbs. hrg 168jt. hub: 082323670008. bisa kredit di bantu proses

NEGO — Dijual Honda Jazz rs th.2011 akhir, matic, wrn putih hrg 178jt NEGO. full sound system. hub: 082375529988. bisa kredit di bantu proses

NEGO — Dijual Suzuki BALENO, AC, SAUND TV, DVD, ban baru, interior mulus, mesin kering, PWR windo, barang simpanan, plat BH, tahun 97, abu abu metalik, harga 53 juta NEGO, SIAP pakai. hub 0853 6697 5828

NEGO — Dijual BOX terpal L300, tinggi box dari bak 176CM, atas belakang Plat, kanan kiri depan terpal. harga 2,5 juta NEGO. Hub 0812 6888 617

NEGO — Dijual Mitsubishi galant hiu th. 2000 M/T spesifikasi: engine 2,5L, V6 18inch Racing hart, kondisi ban 90%, full audio, head unit JVC 7inch touch screen, JBL audio. Stir+knob momo genuine. wrn biru dan semua komponen standart masih ada velg standard, stir. harga 90jt BBN atas nama pembeli (NEGO tipis). hub: 0818320970

NEGO — Dijual Vitara TS rusia tahun 2011 warna hitam plat bh kota jambi asli kondisi sangat bagus harga 127 jt nego hp 081366575737

NEGO — Dijual Fortuner th. 2012, TRD, wrn Putih, siap pakai, plat BH, pajak Baru, tangan pertama, Km 60rb. Hrg 335jt (NEGO). Hub. 0856 6982 1000

NEGO — Dijual Ford Everest XLT th.2005 matic 4x2 wrn hitam. Hub: 081366006868. NEGO

NEGO — Dijual JEEP CHEROKEE 94, Simpanan, mulus, mesin, mewah, ban baru, plat BH, lasang ada, harga 89 JUTA nego. Hub: 085381814924/ 08127834025 (NO SMS)

NEGO — Dijual Honda CBR 150R, th 2012, wrn hitam, plat BH kota, kondisi bagus. Harga nego. Hub: 081366448700

NEGO — Dual TOYOTA CROWN 93, hitam solid, mulus, twt, rapi bersih, AC dgn, velg racing, plat B, hrg 40jt hub. 0812 783 4025 (bisa di lihat & no sms)

NEGO — Dijual Mobil BMW 318i silver th2000, plat BH, kondisi mulus dan standar, harga 80jt nego. Minat hub 082281593077

NEGO — Dijual Honda FREED PSD Tahun 2010 polish metal, KM 33.000 HARGA 168 juta. HP 0812 7488 8899

NEGO — Dijual pajero SPORT GLS tahun 2013 manual putih mutiara, VCD PLAYER, sound. harga 335 juta NEGO. Pajak baru. hub 0811 7432 66

NEGO — Dijual cepat karimun estilo tahun 2012 plat BH harga 79 JUTA NEGO. Hub 0852 6650 4899

NEGO — Dijual cepat motor Honda vario CW125cc thn. 2012, pajak hidup, plat kota, warna putih, hrg 12jt NEGO minat hub: 085381708971 No. sms

NEGO — Dijual panther pick up 2011 turbo, hitam, BH asli jambi, AC dingin, ban cangkul, siap pakai, udah pakai terpal. minat: 082374002088. bisa kredit

NEGO — Dijual L300 Pickup th 2015 warna hitam, BH jambi asli, Ban baru semua baru, kondisi orisinil dan siap pakai, harga 158jt, bisa bantu kredit Dp 7jt angs 4.985.000 47bln, minat serius hub: 0813 6686 0606 (vian) no sms

NEGO — Dijual Sedan Baleno DX 1600 cc thn 1997, wrn merah metalik, mesin kering, TV, DVD, Sound System, AC dingin, ban baru, kondisi OK siap pakai, hrg 53jt Nett Hub. 085266864790

NEGO — Dijual Suzuki R3 GL Tahun 2012, abu metalik, BH kota jambi. KM rendah, mulus siap pakai. harga NEGO. hub 0822 8244 0050. NO SMS

NEGO — Dijual Toyota avanza type G tahun 2010, plat BH kota, warna hitam, kondisi siap pakai, pajak panjang. harga 115 juta NEGO. hub 0852 2420 0315 NO SMS

NEGO — Dijual Fortuner thn.2011, BH, Mulus & Terawat, Pakai sendiri. Hp.081366098766

NEGO — Dijual rumah type 86, 3KT, 2KM, dapur full keramik, teralis, pagar, car port, sumur gali, PLN 1300, cocok untuk kontrakan/rumah tinggal. Lok + 100M dari jalan utama jl. Rd. Syahbuddin Lr. Nusantara Mayang Mangurai. Harga 265jt nego. Hub. 082306670511 / 082306670477 No SMS

NEGO — Dijual Cpt rumah + Tanah luas 270 m2/ 636 m2, lokasi Strategis dpn masjid Agung Bungo, kel. Pasir Putih Kab. Bungo Hub: 853 6978 2227

NEGO — Dijual rumah type 45, 3 KT, 2 KM, Dapur 1, ruang tamu, 1 toko, 1 kolam, teralis, keramik, kndpi. alamt perum maturai V jln suadaya raya Blok E No. 08 kelurahan bagan pete kota baru jambi. Hp 0853 7909 7382

NEGO — Dijual / over kredit ruko 2 lantai di mayang. Luas tanah 4,5x29. Baru renovasi, full keramik, plat candy, bonus cctv 4, plus AC 2PK 2 buah. Hub. 085266138898 / 08986721864

NEGO — Dijual cepat rumah tipe 45 komp puri mayang cluster anggrek harga 390 juta NEGO Hp 0853 8172 3000 NO SMS

NEGO — TERJUAL — DIJUAL CEPAT RUKO 2 LANTAI PINGGIR JALAN AS 1 SELINCAH SIMPANG GADO GADO, TANPA PERANTARA, HUB: 081366369?

NEGO — Dijual Kost2an, Perum Valencia Blok N 26, samping kampus UNJA Mendalo Jambi, lokasi dekat lap. futsal, Tipe: 50/110, 4 KT, 2 KM, Sumur Bor, Full keramik + Teralis, HUB: NOVELDI, Hp: 081 374 542666

NEGO — Dijual MAZDA 2 wrn putih, th.2012 tp.S/ MANUAL. HAG 150jt. NEGO. HP.0813 6864 2900

NEGO — Dijual Avanza E thn 2009, warna hitam, plat BH asli Kota Jambi, pajak baru bayar, mantap, kondisi terawat, hrg 103jt nego, bisa DP 20jt. Hub. 085267513636

NEGO — Dijual Rumah Type 42, komp. Puri Mayang Cluster Anggrek HP: 0821 8000 5705 nego

NEGO — Dijual cepat Truck Canter th.2010, bak tinggi, kondisi mulus seperti Baru. minat hub. 0813 6641 1199

NEGO — Dijual Honda CRV 2010 matic, warna hitam, 2400cc, pajak baru bayar, kondisi mulus, KM rendah, full accessories, sound, harga nego. Hub. 082281593077

NEGO — Dijual tanah L.785M2 SHM, lokasi simp. Ness simp. Sungai duren jaluko (cocok buat bangun ruko) harga nego tanpa perantara. Hub. 085263169895 / 081274796188 No SMS.

NEGO — Dijual Mitsubishi colt diesel th.1996, pajak panjang, plat BH, kondisi mesin ok, harga nego hub.0821 8324 9559

NEGO — Dijual ruko 3 lantai, panjang 16M, lebar 4M, full kramik, 3 KMR, JLN camar 1 No.86 ke sei asam pasar jambi, samping Swalayan matahari, belakang tropi harga NEGO tanpa perantara. hub 0821 8168 9283/0852 6665 5481 NO SMS

NEGO — Nur jaya teralis menjual teralis pintu, jendela, pagar, candy, spesialis besi tempa klasik wrought iron. Hub. 085266584999.

NEGO — Dijual rumah Type 123, luas tanah 480 m2 Jl. Mayang Raya komp. Puri Mayang HP: 0821 8000 5705 nego

NEGO — Dijual 1 Unit + 2 Unit bedeng di atas tanah 6 tumbuk. Lokasi Jl. Nusa Indah 2, kira kira 500 m dari jalan utama. Harga 560 juta nego. HP: 0812 740 8033

<<< HATI-HATI TERHADAP PENIPUAN YANG MENGATAS NAMAKAN TRIBUN JAMBI, KAMI TIDAK PERNAH MENGHUBUNGI PEMASANG IKLAN UNTUK KONFIRMASI JUAL BELI PRODUK YANG DIIKLANKAN >>>

mrloperkoran @ ScraperOne & Surat Kabar Gratis

Djokovic Raup Rp 11 Miliar

■ Kalahkan Federer di Final Indian Wells 2015

AFP PHOTO

PERTAMA KALI- Petenis Rumania, Simona Halep meraih gelar juara untuk yang pertama kalinya di Indian Wells. Dia mengalahkan Jelena Jankovic di final.

PETENIS Serbia, Novak Djokovic meraup hadiah 900 ribu dolar AS atau sekitar Rp 11,7 miliar sebagai juara turnamen Indian Wells Masters 2015. Dia mengalahkan Roger Federer di babak final dengan skor 6-3, 6-7(5), 6-2, Senin (23 /3) WIB.

Turnamen yang juga dikenal dengan sebutan BNP Paribas Terbuka itu menyediakan hadiah total sebesar 10,7 juta dolar (Rp 140 miliar). Untuk para juara (tunggal putra dan tunggal putri) masing-masing mendapat hadiah sekitar 12 miliar. Sisanya terbagi buat para pemain yang berhasil meraih kemenangan dari babak pertama hingga runner-up.

"Saya sedang berada dalam masa prima dalam karier saya. Akan berusaha untuk menggunakan semua kesempatan ini untuk tetap berjuang meraih setiap gelar juara sekanyak mungkin," kata Djokovic dilansir ESPN.

Laga ini merupakan ulangan final tahun lalu, saat itu Djokovic kalah sebagai juara berkat kemenangan 3-6, 6-3, 7-6(3).

Pertandingan kali ini dikuta dengan permainan imbang hingga 2-2. Djokovic berhasil mematahkan servis Federer pada gim keenam yang membawanya unggul 4-2. Federer meraih satu gim lagi sebelum Djokovic memenangi set ini dengan 6-3.

Persaingan memanas pada gim kedua. Djokovic lebih dulu mematahkan servis lawan. Namun, Federer membalas hingga kedudukan imbang 4-4. Skor masih imbang hingga 6-6 dan kedua pemain harus bermain tiebreak.

Tiebreak berjalan menegangkan. Federer akhirnya menyamakan kedudukan setelah memenangi tiebreak dengan 7-5. Pertandingan berlanjut ke set ketiga.

Djokovic unggul 2-0 pada awal set ketiga, tetapi Federer berhasil mengejar dan menyamakan kedudukan.

Djokovic kembali menjauh hingga 4-2. Kali ini, unggulan pertama tersebut tak memberi kesempatan Federer menyamakan kedudukan. Ayah satu putra ini berhasil memastikan kemenangan setelah mematahkan servis Federer pada gim kedelapan.

Dikutip kompas.com, Djokovic menjadi petenis pertama yang berhasil mempertahankan gelar di Indian Wells setelah terakhir Federer melakukannya pada 2005 dan 2006.

Ini juga jadi gelar keempat Djokovic di Indian Wells setelah 2008, 2011, dan 2014. Hanya Djokovic dan Federer yang pernah menjuarai turnamen ini empat kali.

Hasil ini sekaligus mengubah rekor pertemuan kedua pemain menjadi 20-18, masih untuk keunggulan Federer. (Tribunnews/mba)

AFP PHOTO

ANGKAT TROFI- Petenis Serbia, Novak Djokovic mengangkat trofi setelah juara tunggal putra Indian Wells 2015.

PERJUANGAN JUARA INDIAN WELLS 2015

NOVAK DJOKOVIC

BABAK	LAWAN	SKOR
Babak 1	BYE	
Babak 2	Marcos Baghdatis	6-1, 6-3
Babak 3	Albert Ramos-Violas	7-6, 6-3
Babak 4	John Isner	6-4, 7-6 (7-5)
Perempat final	Bernard Tomic Walkover	
Semifinal	Andy Murray	6-2, 6-3
Final	Roger Federer	6-3, 6-7 (5-7), 6-2

SIMONA HALEP

BABAK	LAWAN	SKOR
Babak 1	BYE	
Babak 2	Daria Gavrilova	3-6, 6-1, 6-2
Babak 3	Varvara Lepchenko	6-1, 3-6, 6-1
Babak 4	Karolina Pliskova	6-4, 6-4
Perempat final	Caris Sharon Navarro	3-7, 6-1, 6-1
Semifinal	Serena Williams Walkover	
Final	Jelena Jankovic	2-6, 7-5, 6-4

Halep Tak Kuat Angkat Trofi

PETENIS Rumania, Simona Halep, meraih gelar tertinggi dalam kariernya dengan memenangi turnamen level Mandatory Premier, BNP Paribas Terbuka, di Indian Wells, Senin (23 /3) WIB. Namun Halep tak kuat mengangkat trofi tersebut.

Bertemu Jelena Jankovic (Serbia) di final, Halep menang 2-6, 7-5, 6-4. Kemenangan ini memperbesar keunggulan Halep atas Jankovic menjadi 4-1.

BNP Paribas Terbuka yang berlangsung di Indian Wells menyediakan salah satu trofi terbesar di dunia tenis. Saking beratnya, trofi ini sudah diletakkan di samping mikrofon yang disediakan untuk pemain berbicara saat selebrasi kemenangan.

Kejadian lucu terjadi saat konferensi pers usai pertandingan. Jelang sesi wawancara selesai, seorang wartawan meminta Halep mengangkat trofi tersebut.

Dengan cepat Halep menyahut, "Ya, tentu saja. Saya punya kekuatan untuk mengangkat ini." Sambil duduk, Halep dua kali mencoba mengangkat trofi, tetapi gagal.

Halep segera berdiri untuk mendapatkan kekuatan. Namun, trofi tersebut tak beranjak dari meja. Tawa pun pecah. "Berapa kilo?" tanya Halep sambil tertawa.

Dengan alasan menjaga tangannya tidak cedera, Halep memilih untuk tidak mencoba mengangkat trofi tersebut. Masih dengan tersenyum, Halep menyentuh trofi tersebut dan berkata, "Ini sangat berat."

Halep pun berdiri meninggalkan ruang media diiringi tawa para jurnalis. (kompas.com)

KISAH SEORANG DA'I YANG TETAP SEMANGAT MESKIPUN MENGIDAP DIABETES

Dedi Suhendi S. Pd i (38): saya merasa sangat Bersyukur

Menjadi seorang Da'i merupakan sebuah tugas mulia bagi ayah 2 anak ini, sebut saja Dedi. Pria yang bernama lengkap Dedi Suhendi, S.Pd.I. ini sering diundang mengisi ceramah di berbagai pengajian, mulai dari pengajian rutin sampai PHBI (Peringatan Hari Besar Islam). Namun ditengah rutinitanya mengisi ceramah di berbagai acara, terkadang ia merasakan pening di kepala dan badannya tiba-tiba lemas. Ternyata, Da'i yang juga seorang wirausahawan ini mengalami peningkatan gula darah dan ketikaia berkonsultasi dengan dokter ia pun dikatakan positif mengidap diabetes. Kebiasaan hidup yang tidak tersatur dapat menyebabkan timbulnya diabetes.

Contohnya makanan yang tinggi karbohidrat

Warga Karangtengah, Cianjur – Jawa Barat itu pun terkadang merasa bosan akan keluhan yang kerap menggagu aktivitasnya. "Bagaimana tidak capek dan bosan akan keluhan ini, kadang kalau lagi mau mengisi ceramah di pengajian ada sajagangguannya Ingin sekali rasanya aktivitas saya lancar, mau itu mengurus usaha yang sedang saya geluti ataupun saat mengisi ceramah." Kata pria kelahiran tahun '79 itu dengan penuh harap. Suatu saat sepulang ia dari acara pengajian, istrinya yang pengertian memberinya suatu racikan herbal yang baru ia peroleh dari Apotek. Racikan herbal itu berupa minuman alami yang kaya akan nutrisi. "Saya merasa bersyukur, istri saya yang cantik juga pengertian menemukan solusi untuk kesehatan saya. Solusi itu ialah Maneira, saya pun merasakan khasiatnya dan ketika saya melakukan check-up, kini gula darah saya berangsur normal. Badan terasa jadi ringan dan segar, tak ada lagi pening di kepala dan rasa lemas pada tubuh, sayaini hilang," ungkapnya bersyukur.

Maneira diracik dari tumbuh-tumbuhan herbal seperti kulit manggis, jahe merah, gulaaren, habbatussauda (jinten hitam), kayu manis, kapulaga, cengkeh, kurma nabati dan lain-lain. Untuk memenuhi kebutuhan konsumen yang kian hari kian merasakan manfaat dari Maneira, kini Maneira tersedia di Apotek, Toko Obat, Toko Herbal, Toko Jamu dan sebagainya.

Untuk info lebih lanjut kunjungi www.herbalmaneira.com atau hubungi nomor telp.081322995966.

Depkes.RI.P-IRT, 513203031054-19

mrloperkoran @ ScraperOne & Surat Kabar Gratis

Bergegas Pulang

■ Pique Gandeng Shakira Keluar dari Camp Nou

USAI merayakan pesta kemenangan Barcelona atas Real Madrid di laga El-Clasico, Gerrard Pique tampak berjalan bergegas keluar dari stadion Camp Nou. Dia meninggalkan stadion kandang Barca itu tidak sendirian tapi sambil menggandeng pasangannya, Shakira, Minggu (22/3).

Melewati jalur khusus yang tidak terlalu banyak penggemar, mereka berusaha menyembunyikan identitasnya. Shakira dan Pique memakai jaket sedangkan Pique memakai baju hangat lengan panjang yang warnanya sama-sama hitam. Shakira menutup kepalanya dengan menggunakan topi.

Kebersamaan Shakira menyaksikan laga El-Clasico diketahui dari foto-foto yang beredar di jejaring sosial. Saat dia digandeng oleh Pique keluar stadion.

"@gerrard pique dan @shakira bergegas dan tidak ingin dipotret bersama dengan penggemar yang sudah menunggu," tulis pengguna twitter, Patric Plaja yang memasang foto dua selebritas tersebut.

Menurut Patricia, Shakira hanya berjalan bersama dengan Pique dan keduanya cuma tersenyum saat bergegas pulang usai menyaksikan laga Barca melawan Madrid.

DIRECT POINT

- Shakira ikut nonton laga El-Clasico di Camp Nou
- Dia pulang digandeng Gerrard Pique
- Keduanya berjalan bergegas meninggalkan Cam Nou
- Mereka menghindari kerumunan para penggemar
- Kedua sama-sama memakai baju berwarna hitam

Pada laga itu, Barcelona menang dengan skor 2-1. Kemenangan ini cukup penting bagi Barcelona dalam perburuan gelar juara.

Barcelona kini mengumpulkan 68 poin dari 28 pertandingan atau unggul empat poin dari Real Madrid yang berada di posisi kedua.

Gol Barcelona dicetak pada menit 19 lewat tandukan Jeremy Mathieu. Umpan tendangan bebas Lionel Messi disambut sundulan Mathieu yang unggul duel melawan Sergio Ramos.

Cristiano Ronaldo membuat skor jadi 1-1 di menit 31, memanfaatkan umpan turnok Karim Benzema.

Luis Suarez mengembalikan keunggulan Barcelona di menit 56 lewat tendangan mendatar ke pojok gawang Iker Casillas.

Shakira dan Pique dikenal sebagai pasangan yang memiliki kegiatan positif bersama yang dikerjakan untuk mendukung badan dunia PBB, UNICEF. Misinya adalah mendukung anak-anak dan juga para ibu hamil. Shakira pada Januari lalu melahirkan anak Kedua.

Ikuti terus gaya hidup para pemain sepak bola dunia dan pasangannya di www.tribunnews.com

Karena berbagai latar belakang ekonomi, Shakira merasa tak semua ibu hamil bisa mendapatkan apa yang pernah dirasakannya pada saat hamil. Dia lalu menilikmati berbagai fasilitas mewah termasuk asupan gizi dan nutrisi. Dendikian pula pada saat semakin dekat dengan masa kelahiran.

"Pada saat menjelang kelahiran anak saya, ketika waktunya sudah semakin dekat, saya sudah sangat mengantisipasi," tulis Shakira menceritakan tentang pengalamannya saat hamil dilansir Eonline.

Dirinya merasa besar sekali dukungan dari keluarga dan teman-temannya. Shakira menyadari apa yang dirasakannya saat itu tidak sama dirasakan oleh semua ibu-ibu saat sedang hamil. Tak sedikit di antara mereka bahkan kekurangan. Termasuk kekurangan hal yang krusial dibutuhkan bagi anak-anaknya di tahap atau masa pertama kehidupannya. Bahkan untuk kebutuhan pokok saja masih kesulitan. Mereka tak memiliki akses untuk mendapatkan vaksin, air bersih, atau bahkan lingkungan melahirkan yang tepat. (Tribunnews/mba)

GETTY IMAGES

GERRARD PIQUE DAN SHAKIRA

Dua Nama di Gantungan Kalung

DUA nama anak Gerrard Pique, Milan dan Shasa dijadikan gantungan pada kalung emas yang sehari-hari dipakai oleh Shakira. Itu terlihat dalam foto saat Shakira berada di Barcelona baru-baru ini.

Milan dan Shasa adalah nama panggilannya. Sedangkan nama lengkapnya adalah Milan Pique Mebarak dan Sasha Pique Mebarak.

Pada usia dua tahun, Milan yang merupakan anak pertama mereka sudah diajari baca tulis dengan menggunakan beberapa bahasa. Shakira menuturkan, anak berusia dua tahun bisa menyerap berbagai ilmu lebih dari yang dipikirkan orang pada umumnya.

Menurutnya wanita berpaspor Kolombia itu, mengajari anak dengan berbagai bahasa sejak umur dua tahun bukanlah sesuatu yang terlalu dini. Bahkan menurutnya seorang anak sebaiknya sudah dikenalkan pada buku cerita sejak mereka masih bayi.(mba)

INSTAGRAM

KALUNG EMAS- Shakira memakai kalung emas yang gantungannya memakai nama Milan dan Sasha.

Kembali Langsing

DUA bulan setelah melahirkan anak keduanya, Shakira terlihat sudah kembali langsing. Itu terlihat dari foto saat keluar dari stadion Camp Nou dan juga dari foto foto ketika dia keluar dari sebuah kantor dengan memakai celana jin.

Dilansir US Magazine, Shakira memakai sepatu hak tinggi warna hitam. Dia meninggalkan kantor Aesthetoian di Barcelona pada Jumat (20/3) lalu.

Shakira selalu menimakan anaknya keluarga besar. Dalam wawancara dengan Majalah Latina, pelantun lagu "Rabiosa" itu mengungkapkan dirinya ingin memiliki delapan atau sembilan anak. Menurutnya jika bukan karena kontrak untuk pengerjaan proyek musik, dirinya sudah hamil dari dulu.

"Jika bukan karena proyek musik, saya sudah hamil dari dulu. Saya ingin memiliki delapan atau sembilan anak bersama Gerard. Tim sepak bola saya sendiri. Sangat ambisius kan?" kata Shakira.(mba)

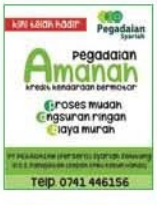

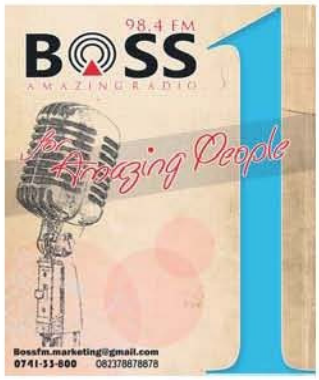

mrloperkoran @ ScraperOne & Surat Kabar Gratis